Guía goodnotes 5
Todo lo que debes saber
María Morales

mariamorales.net

ÍNDICE

- Bienvenida
- Antes de empezar
- Primeros pasos
- Bloc de notas I
- Bloc de notas II
- Extras

mariadwdales.net

Bienvenida

madralles.net

Igual este título no es el mejor del mundo para empezar una guía, pero quería que fuera diferente al típico "introducción".
Básicamente en esta primera parte quería contar el por qué de esta guía, ya que tenía ganas de:

- Por un lado, plasmar en algún lado todos los conocimientos y trucos que he adquirido sobre esta App.
- Por otro lado, compartirlo con vosotros ya que muchos me habéis preguntado qué apps uso para mis apuntes digitales, trucos, ideas, etc., y así está la mejor manera.

¿Cómo nace esta idea? 🤷🏾‍♀️

Desde que empecé a usar esta App y a publicar apuntes, planificaciones, stickers y otros recursos que hago, empecé a pensar en plasmar en algún sitio todo esto.

En primer lugar, pensé en el blog, que además, hay algún post y sección sobre esto. Pero pienso que no es de fácil acceso, ya que la información está desperdigada, y hay que ir buscando cosas específicas.

mariamoratsnet

Por otro lado, también pensé en hacer fichas digitales e ir dejándolas en una sección específica del blog, pero recopilar todas las fichas podría ser tedioso o no ver alguna y además, tener todas las fichas podría ocupar demasiado, no tenerlas en orden, etc.

Así que pensé finalmente en hacer una guía con un orden, con nociones básicas, con trucos, usar recursos visuales, con un lista de sitios o de poder ir a buscar info específica sobre algo.

Además, haciendo una investigación del tema por internet, y con información ordenada, entrando en detalle, etc., solo había cursos de pago, lo gratuito eran vídeos con nociones básicas, o posts desperdigados con información escueta.

Es por ello que he querido hacer esta guía que recopile la información básica, información más detallada, recursos visuales, trucos y todo en un mismo PDF, y lo mejor es que es gratuito, y si hay alguna actualización del mismo os ligara un aviso para obtener la nueva versión.

Espero que os guste y lo más importante os resulte de utilidad, espero con muchas ganas vuestro feedback.

WDSIDIOMAS.NET

Antes de empezar

mariamorales.net

Para empezar, decir que está guía es para goodnotes 5, versión 6.0.1. Ya tenemos goodnotes 6 para actualizar, pero para quien no quiera actualizar porque los pagos son diferentes, primero quería hacer esta guía de goodnotes 5 y luego sacar la de goodnotes 6.

Comentar también que hay una serie de cosas que tenemos que hacer para dejar a punto la App y comenzar. Empezaremos viendo esto primero.

Descarga de la aplicación

Lo primerísimo de todo será descargar la app, si no la tenemos poco podremos hacer.

Lo que tenemos que tener en cuenta es que la app puedes tenerla tanto en el móvil, como en el iPad/ tablet como en el ordenador, y todos sincronizados, es decir, que si tienes una agenda digital y actualizas en el iPad, podrás verlo en el móvil, y viceversa. Esto es muy útil por si necesitas tomar notas en el momento de manera rápida, y luego poder modificarlo de manera bonita y tranquila por ejemplo desde el ordenador si te resulta más fácil.

mamamonadas.net

Esto me lleva al siguiente punto, y es que GoodNotes está disponible tanto para IOS como para Android, por lo que es una ventaja ya que no necesitas tene un iPad, Mac o iPhone para trabajar con esta app. Y quiero mencionarlo porque otras apps solo están para Apple.

Y ahora si, vamos a ver como descargara aplicación. Como nota adicional, yo uso toda la gama de Apple, iPhone , iPad y Mac, por lo que esta guía estará enfocada a este sistema operativo

Para empezar, iremos a nuestra App Store y en el buscador pondremos GoodNotes 5, como podemos ver en la imagen siguiente:

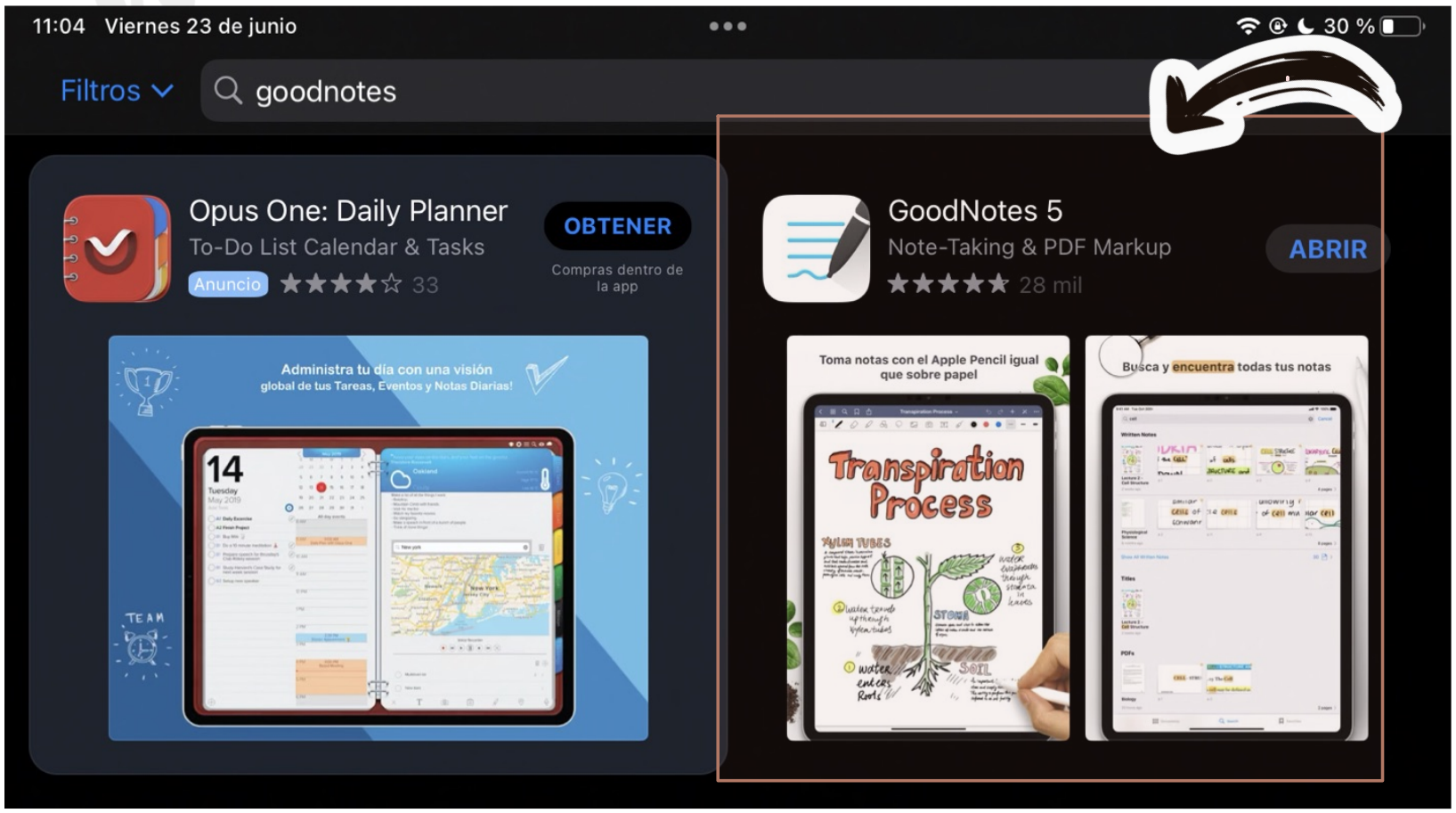

Una vez descargada, podemos abrirla directamente desde la App Store o bien volvemos al escritorio y tendremos el acceso a la App como se ve a continuación:

En mi caso, lo tengo guardado en una carpeta de facilitación gráfica, eso ya a gusto de organización persona.

Una vez accedemos a la app, tendremos algo como lo que veis en la siguiente imagen (decir que en mi caso, como tengo cosas podéis ver todo lo que hay dentro, si es una app nueva, os aparecerá vacío):

Documentos
Fecha
Nombre
Tipo
Nuevo...
Manual GoodNotes 5
hoy, 16:46
Agenda 2024
anteayer, 13:16
AGENDA DIGITAL 2023
1 ago 2023, 15:27
Guía Procreate
5 may 2023, 10:16
Libros De Colorear
17 feb 2023, 9:03
Formaciones
10 dic 2022, 20:02
Lecturas
15 oct 2022, 20:55
Inglés
7 oct 2022, 13:39
Kits
7 oct 2022, 9:01
Trabajo
7 oct 2022, 8:56
Ayúdanos a entender mejor tu escritura a mano
Estamos pidiendo a un pequeño grupo de personas acceder a su escritura a mano
Más tarde
Más información
Documentos
Buscar
Compartido
Favoritos

PRIMEROS PASOS

MADRALES.NET

Antes de entrar en profundidad sobre cómo se usa la aplicación, y cosas más avanzadas, primerohagamos un repaso de los primeros pasos y qué tenemos desde el menú principal o lienzo principal.

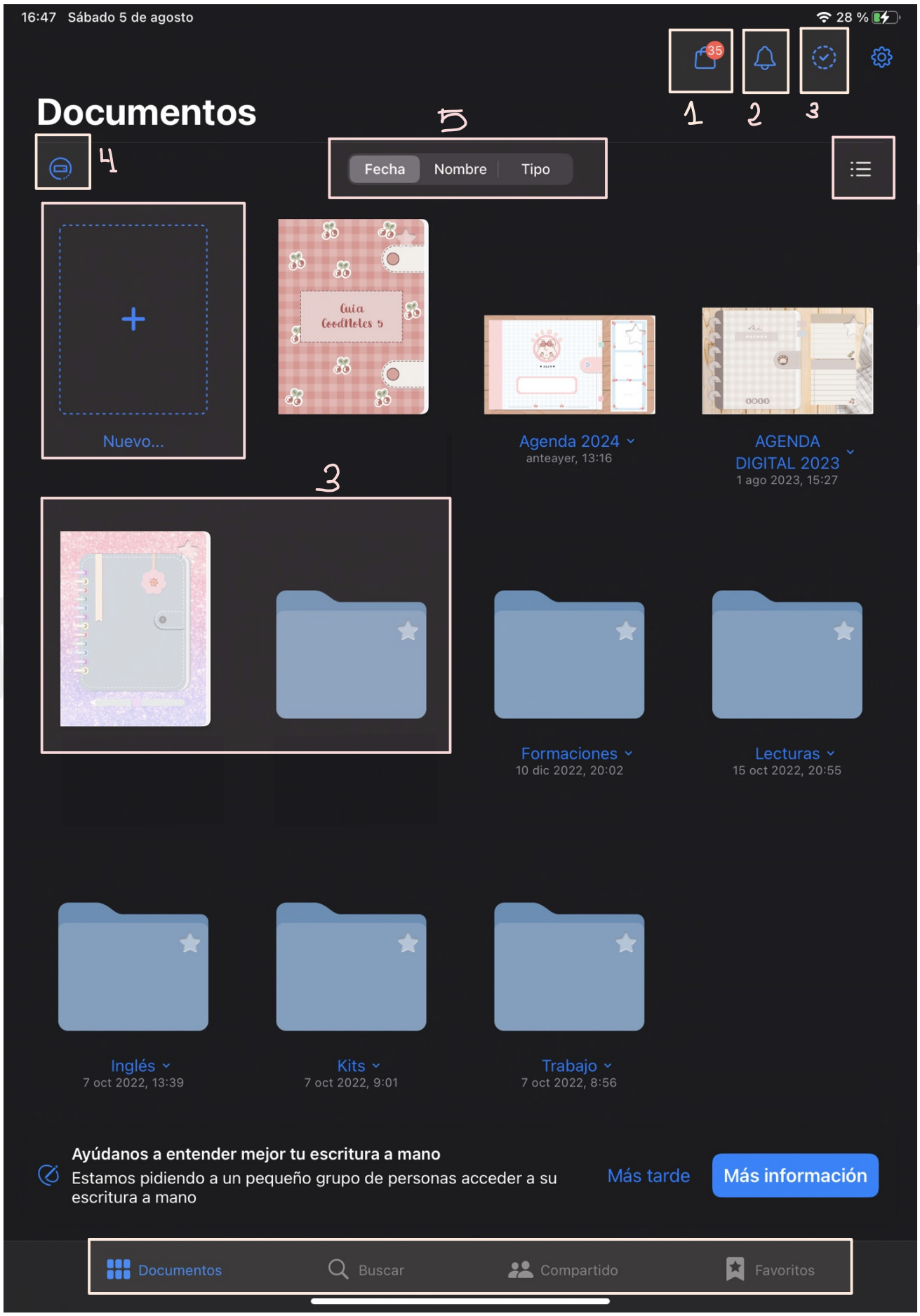

En la imagen de la página anterior, he añadido números y escrito sobre esa imagen unos números que usaré para referenciar a cada una de las acciones o cosas que podemos hacer desde el lienzo principal.

Icono número 1

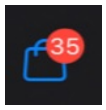

Este primer icono nos lleva a la tienda propia de goodnotes. En ella podéis acceder a cosas gratis, como por ejemplo, agendas planificadores, etc. Y luego a cosas de pago organizadas en diferentes carpetas en las que encontramos promociones, agenda, portada, papel y stickers.

En la siguiente imagen, os muestro un ejemplo de un producto digital que puedes comprar, un planificador por 9.99€ y puedes ver la cantidad que se ha vendido, una descripción, tamaño del archivo… Como veis muy completo.

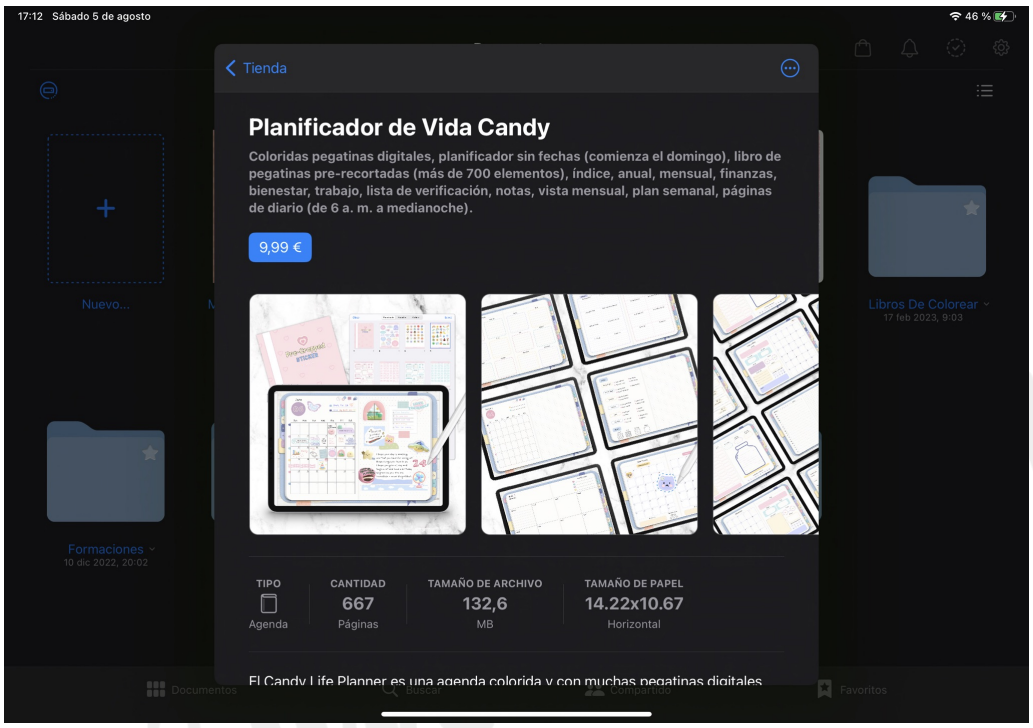

En mi opinión, creo que no merece la pena gastarse nada en la tienda de goodnotes, porque tienen precios similares a los de la propia app, y luego son muy simples y minimalistas. Además, goodnotes te da opciones muy variables para poder hacer tus propios cuadernos, y si quieres cosas más elaboradas, como agendas, enlaces, stickers, puedes crearlos tu con otras AppS y luego importarlos, por ejemplo este cuadernos donde estoy escribiendo esta guía.

Si quieres aprender a hacerlo, estoy preparando más guías o vídeos para saber hacer stickers, cuadernos etc.

Además, si no tienes paciencia, estilo o ganas de crearlos tu mismo, hay cuentas donde puedes comprarlo.

Al final de la guía hay una sección de referencias o extras en las que añadiré y agruparé opciones para que estén todas juntas y no tengas que ir página por página buscando dónde están las referencias.

ICONO NÚMERO 2

Este icono es el de las notificaciones. En mi caso están vacías, porque suelo entrar a diario.

Un ejemplo de notificación que puede salir es actualizaciones de la propia app, por ejemplo.

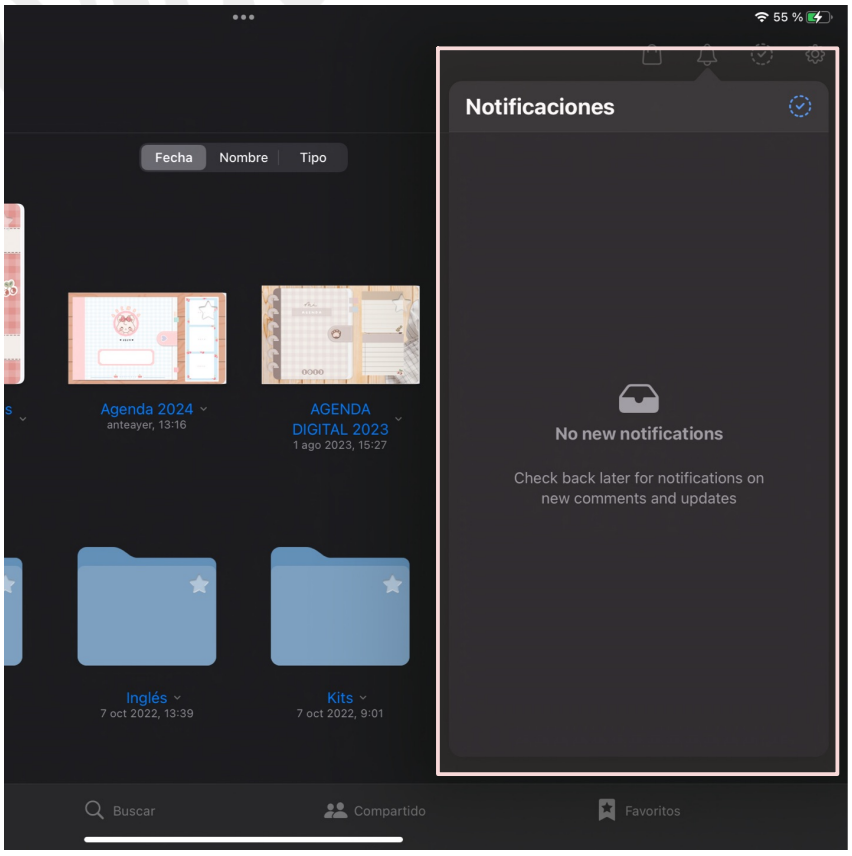

Este apartado no tiene más.

WANDAMORALES.NET

Icono número 3

Este icono nos sirve para seleccionar uno, varios o todos los archivos y poder hacer varias acciones.que vemos a continuación:

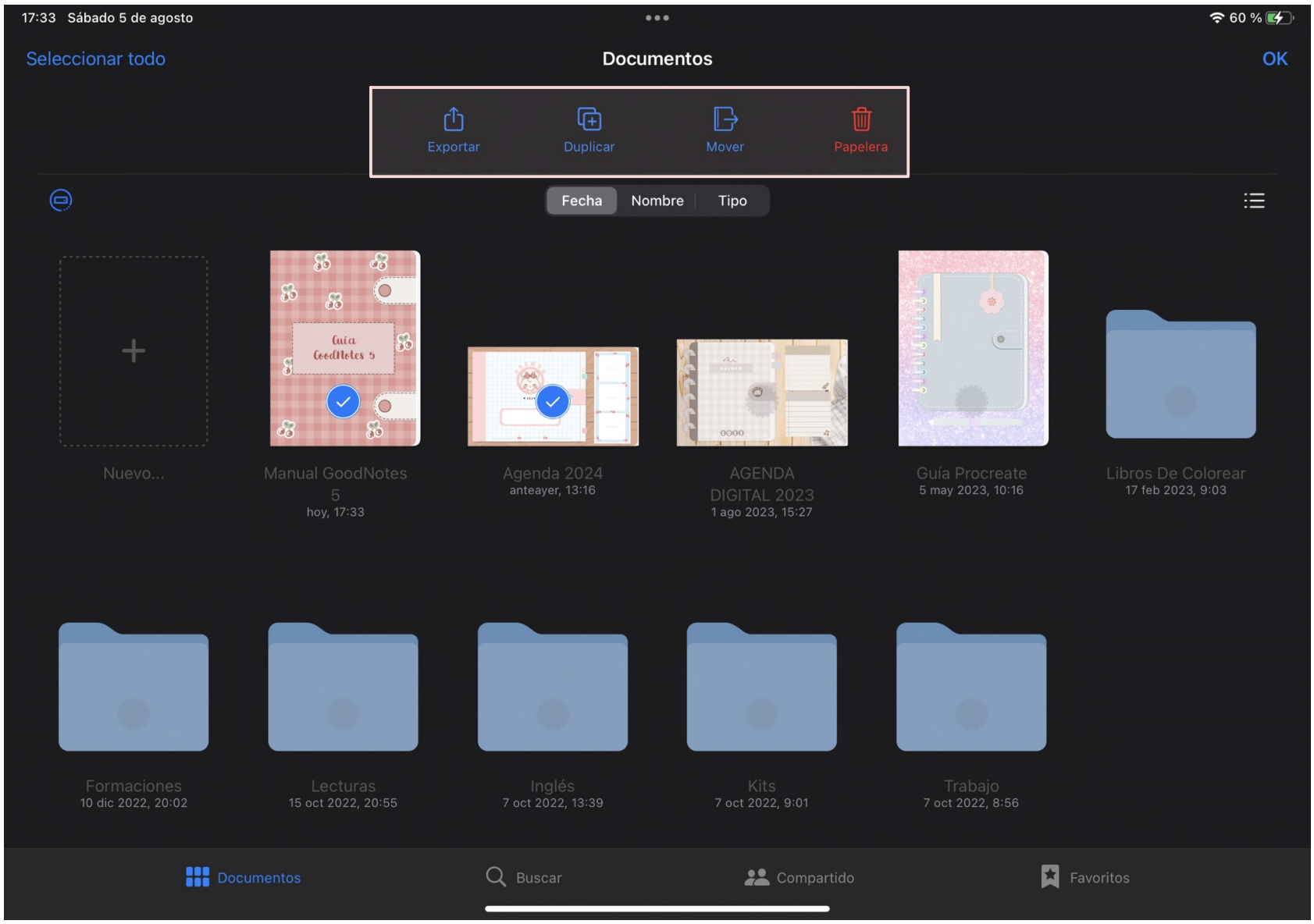

El siguiente icono que tenemos a la derecha es el de configuración, pero como tiene más miga, lo veremos el último.

:

Arriba a la izquierda tenemos un "seleccionar todos" con el que seleccionaremos todos los archivos visibles a la vez, o bien podemos clicar a cada archivo de manera individual y se seleccionara apareciendo un tick en cada archivo seleccionado, como se ve en la imagen anterior.

Finalmente, una vez tenemos los archivos que queremos seleccionados podemos:

Exportar: esta opción solo nos aparecerá para archivos, no para carpetas y podemos exportar en varios formatos como vemos en la imagen, de la derecha.

Duplicar: en el caso de duplicar pasa igual, solo podemos duplicar archivos, no carpetas enteras y al duplicar se nos crea un mismo archivo con el nombre "Copy" + el original.

Mover: en este caso podemos mover tanto archivos como carpetas, y esta opción nos dará la oportunidad de organizar los archivos y carpetas como queramos, moviéndolo fuera o dentro de otras carpetas por ejemplo.
Eliminar: con esta acción eliminaremos el o los archivos que tengamos seleccionados. Todo lo que se elimine no se podrá recuperar salvo que tengamos copias de seguridad que más adelante veremos cómo se hacen.

Icono número 4

Este icono es el de la copia de seguridad. Con él podemos sacar copias de seguridad cada vez que queramos, o bien de manera automática, como tengo yo, que esto se podrá configurar como veremos más adelante. Estas copias se guardan en Google Drive, al menos en mi caso.

mdgrandales.net

Icono número 5

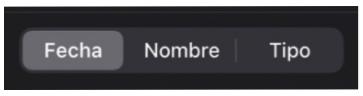

Este trio de acciones nos van a permitir ordenar nuestros archivos y carpetas en base a la fecha, por nombre o por tipo. Vemos cada una de las opciones:

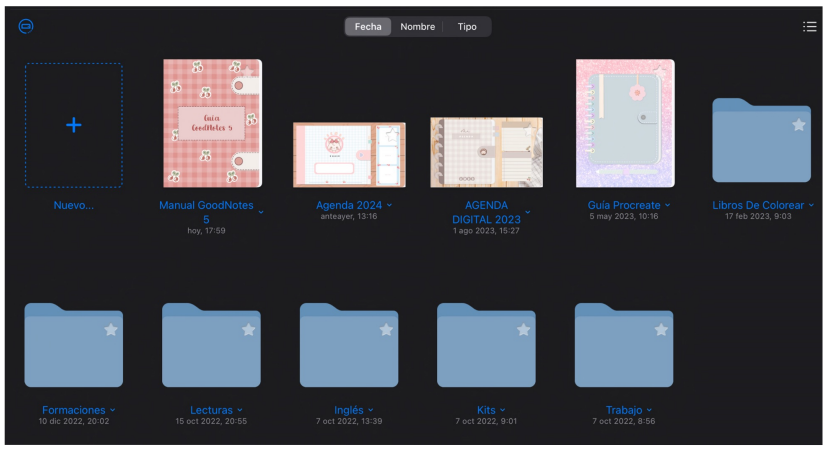

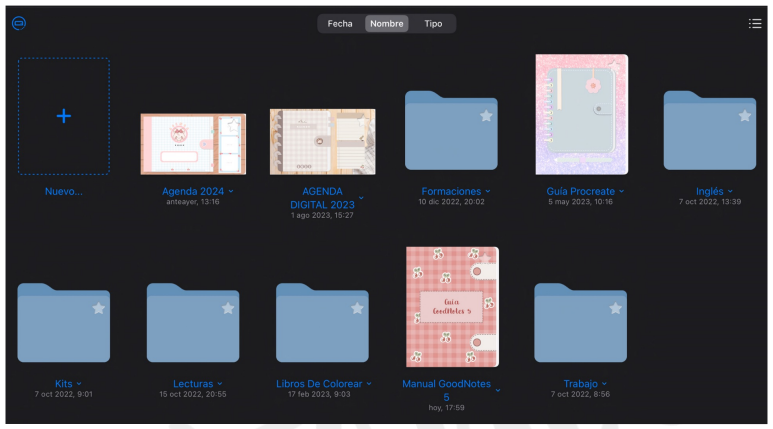

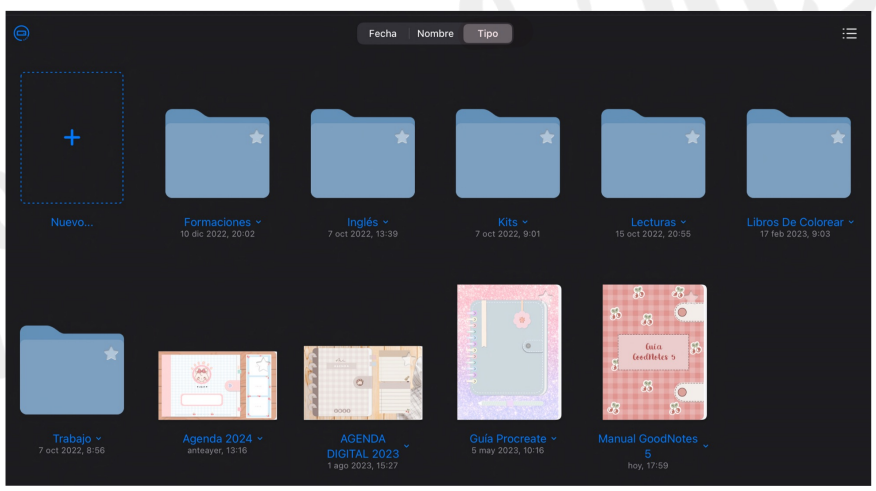

Icono número 6

Esta es la opción que tenemos para crear nuevos archivos, documentos, carpetas, etc. En la siguiente imagen vemos las diferentes opciones que tenemos y que vamos a ver en detalle:

Bloc de notas: esta es la opción que tenemos para crear cuadernos por así decirlo, ya que, al darle a crear, nos da la opción de elegir portada, título, tipo de papel, orientación, etc., como vemos en la imagen de abajo.

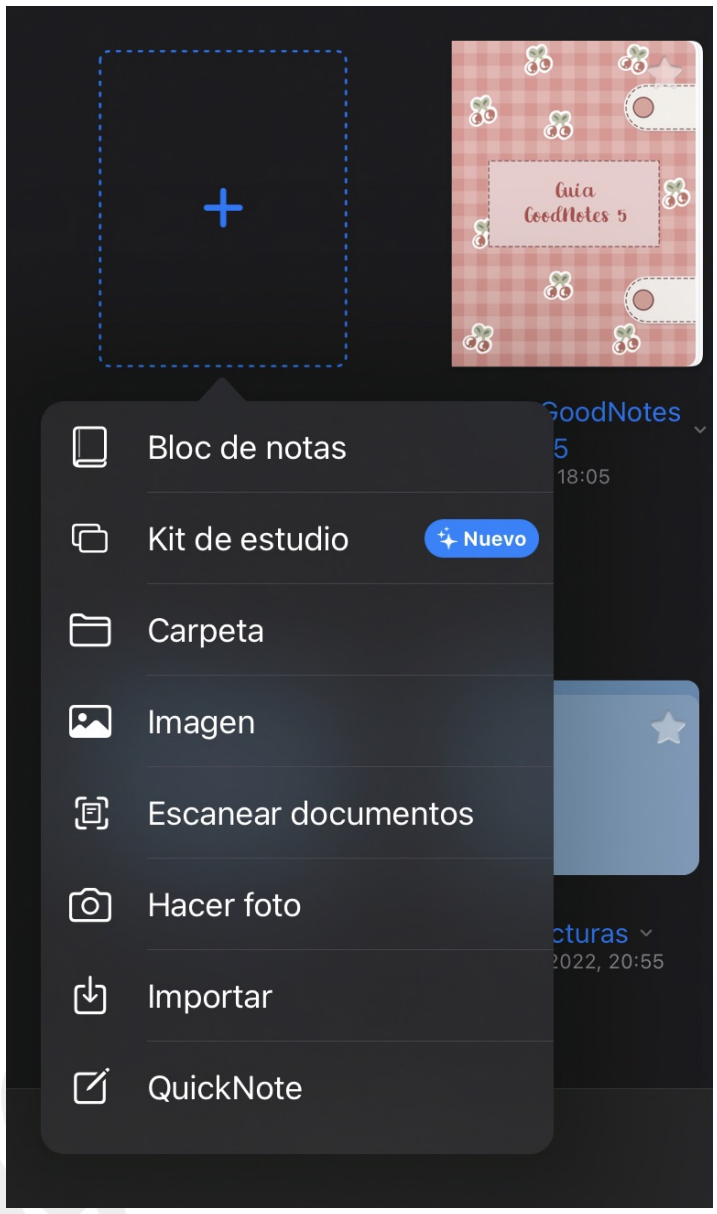

Para el bloc de notas, hay un apartado específica para explicar todo lo que se puede hacer.

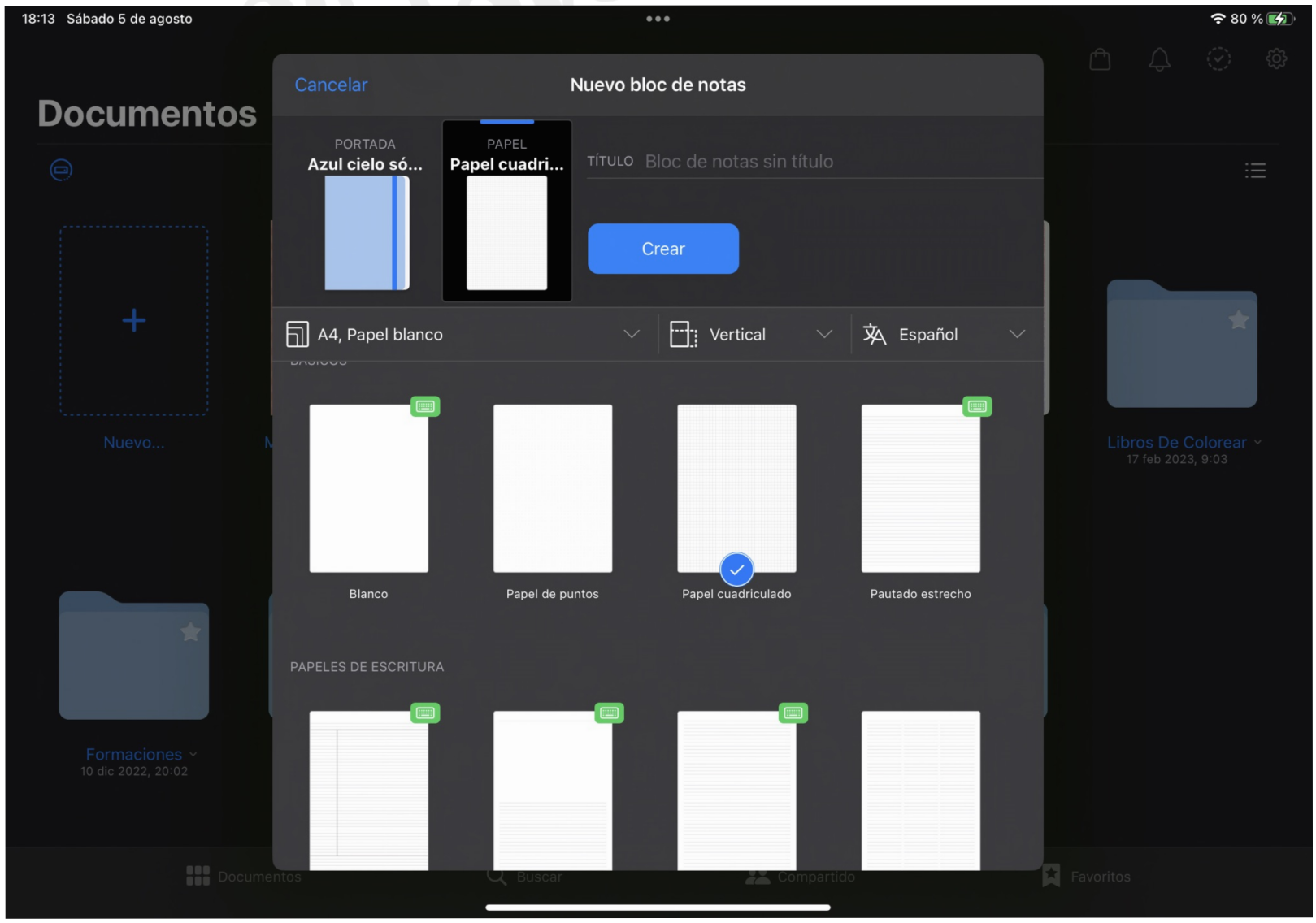

Kit de estudio: esta opción o bien es nueva o nunca la he usado, si sabía que había algo similar y es que usándolo para explicarlo aquí veo que es muy útil.

En primer lugar, al darle a crear el kit, lo primero que nos pide es un nombre para ese archivo. Como el bloc de notas, lo explicaré en una sección específica para entrar más en detalle y no pasar cosas por alto.

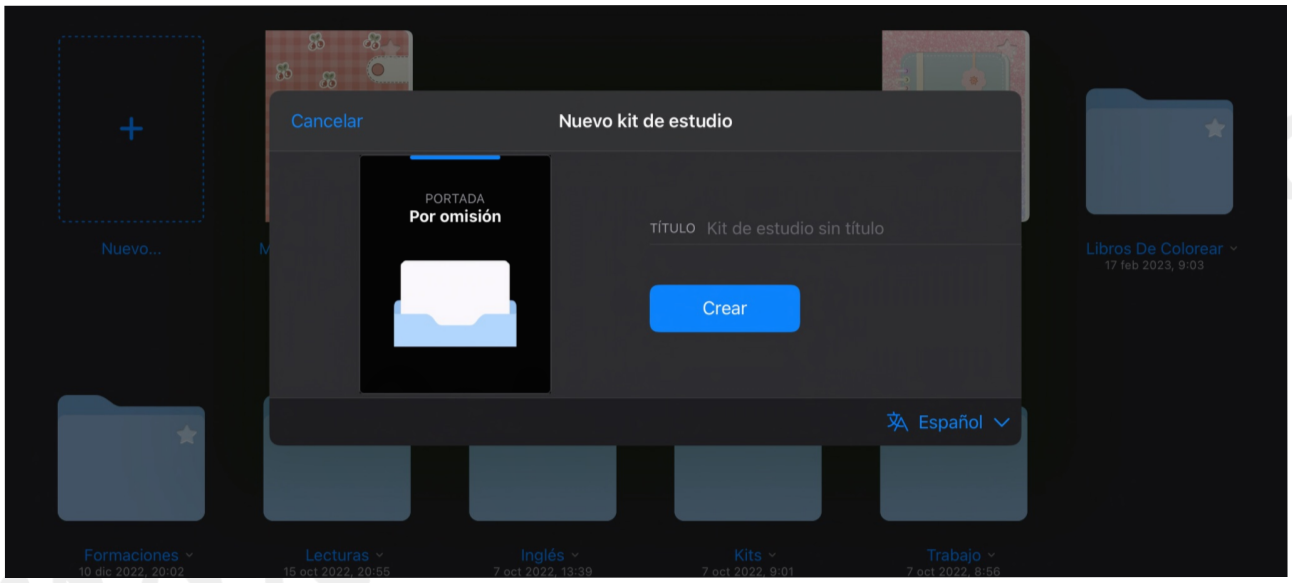

Carpetas: esta es la opción para crear carpetas que nos ayudará como agrupador de otras carpetas o archivos. Cuando le das a crear, como en las opciones anteriores, lo primero que nos pide es el nombre de la carpeta, y una vez le das a crear, aparecerá una carpeta de color azul nueva, vacía y con ese nombre.

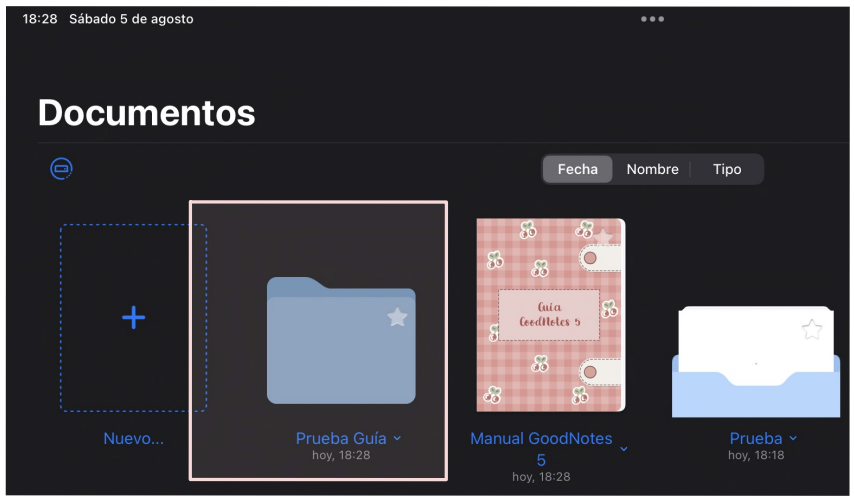

Imagen: Con esta opción tendremos la posibilidad de importar imágenes al lienzo principal de goodnotes. Al hacer clic en "imagen" nos abrirá una pequeña ventana con acceso a nuestras fotos, o bien a todas o bien ordenadas por álbumes.

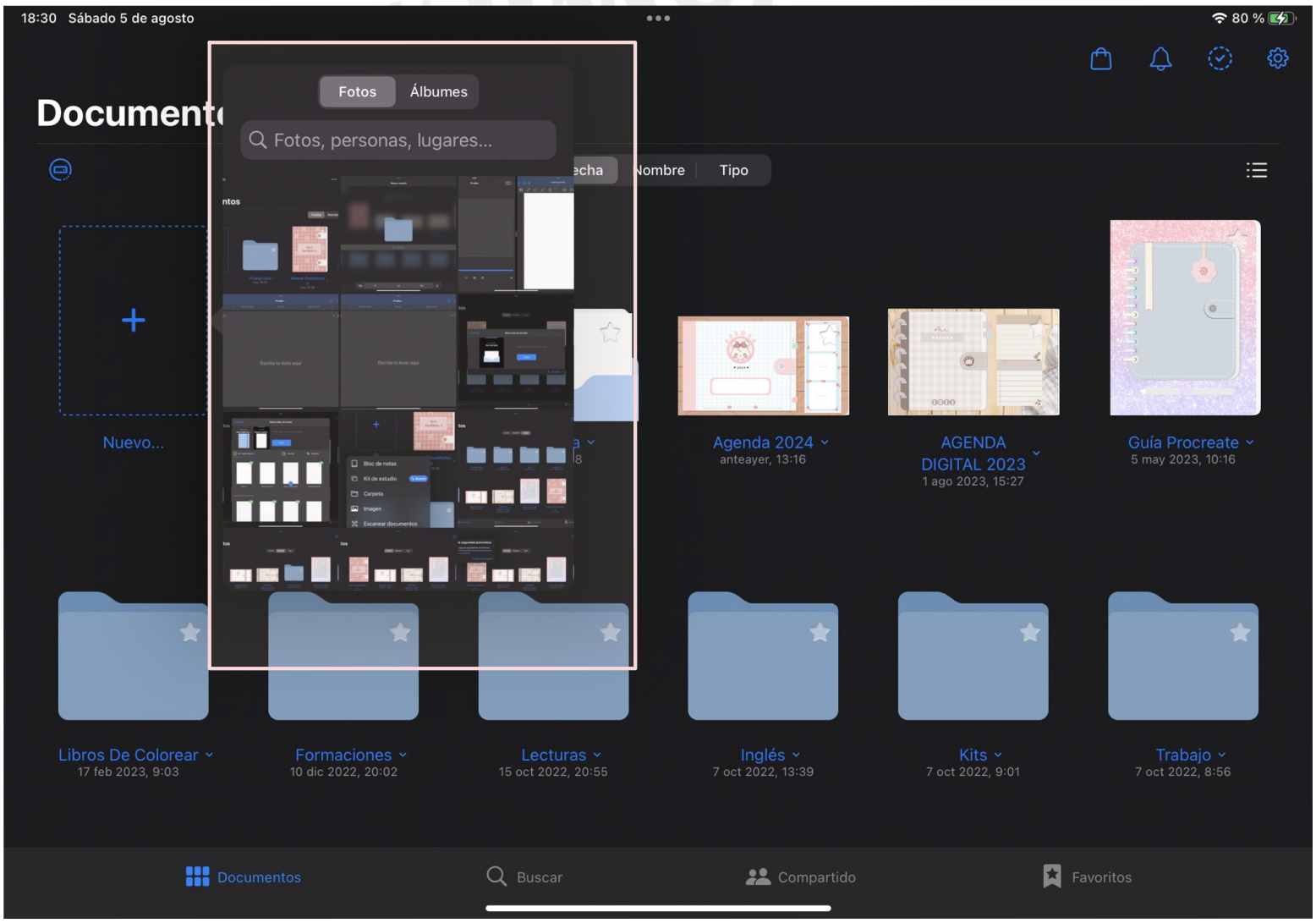

Una vez elijamos la imagen que queremos importar, nos aparecerá en el lienzo principal como vemos en la imagen.

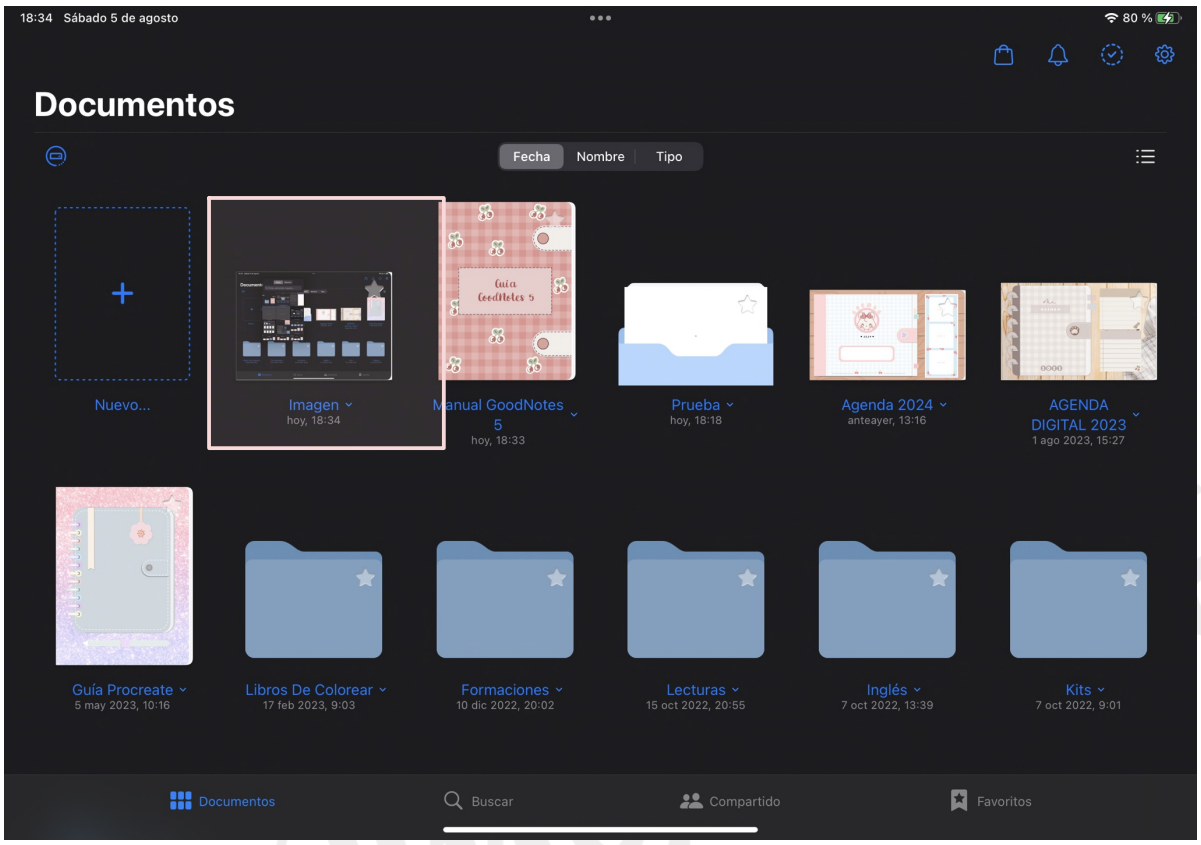

Esta opción es útil cuando queremos escribir sobre una imagen, por ejemplo, se me viene a la cabeza, una imagen de un corazón y escribir en la imagen cada una de las partes, muy orientado a estudiantes

Escanear documentos: esta opción nos da la posibilidad de escanear un folio, una imagen, algo físico, e importarlo a goodnotes.

Esto lo que hace es abrir nuestra cámara del dispositivo que estemos usando, y hacer "una foto" al documento en cuestión y puede ser de manera manual, o bien de manera automática y esto significa que la propia cámara identifica los límites del documento y lo escanea. Además de tener otras opciones como el flash, color, etc.

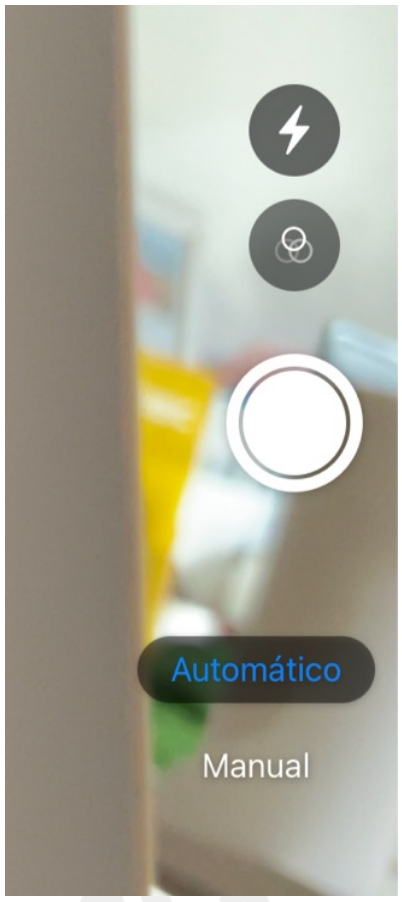

Foto: esta opción de foto hace prácticamente lo mismo que la opción de escanear documentos, es decir, que abre la cámara y hace una foto, la diferencia está en que se importa en formato foto y no en pdf y con el formato de escaneo. Pero básicamente es lo mismo, por lo que seguimos con la siguiente opción.

Importar: esta opción te permite importar documentos que tengas en tu dispositivo. Al hacer clic en esta opción, se abre un acceso a los archivos de nuestro dispositivo para poder navegar por ellos hasta encontrar el que queramos importar.

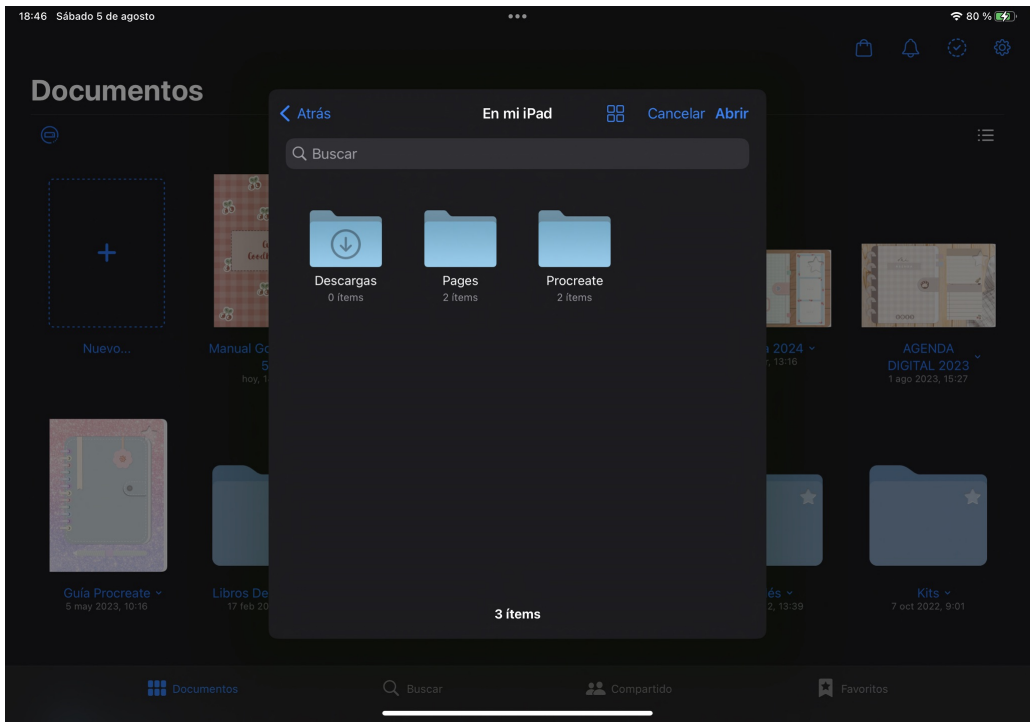

Quicknote: esta opción nos va a abrir una hoja, como la del bloc de notas pero sin poder elegir diseño, orientación, sin portada, es decir, digamos que sería una hoja a tomar notas a sucio y de manera rápida, para luego pasarlos a un bloc de notas a limpio.

Lo que tenemos al hacer clic en esta opción son las mismas opciones que el bloc de notas por lo que en la sección de bloc de notas podéis ver qué se puede hacer en un quicknote, pero en principio, al ser algo rápido y a sucio, no sería necesario tanto conocimiento o uso de esas herramientas, nada más que escribir.

madridmusa.net

Bloc de notas I

madralES.net

Esta sección de bloc de notas la he dividido en dos capítulos, ya que tenemos muchas herramientas y podemos dividirlo en herramientas del documento y en herramientas de edición de páginas. Esta toro era a parte vamos a ver las herramientas del documento.

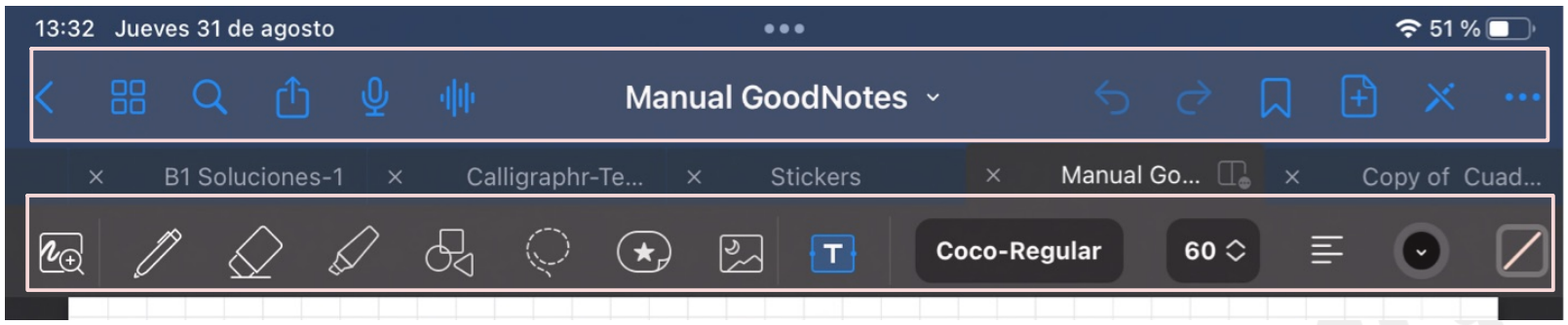

Si recordáis, en el capítulo anterior, dejé una opción sin explicar, en concreto la de crear blocs de notas, y eso es porque lleva más detalle, y quería explicarlo o verlo en un capítulo a parte.

Antes de comenzar con todas las herramientas que tenemos dentro del bloc de notas, vamos a ver todas las opciones que tenemos al crear un bloc de notas en esta primera parte.

Al crear un bloc de notas, nos saldrá una ventana emergente en la que podremos ponerle un título a nuestro blog, elegir una portada, elegir el tipo de papel y la orientación que queremos, incluso el idioma. A continuación, os dejo una serie de imágenes donde podemos ver esto:

MARIAMOLES.NET

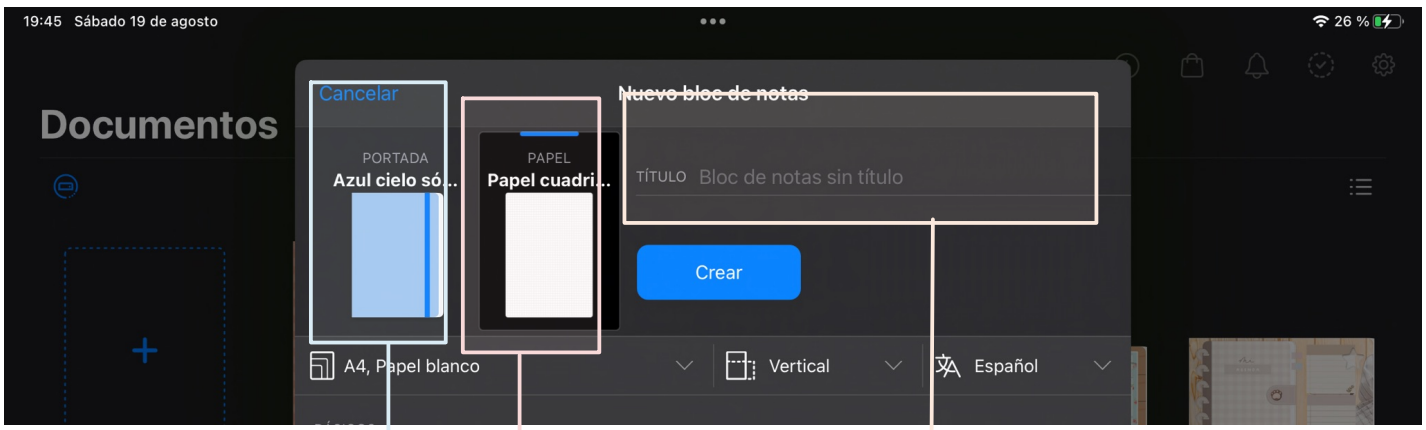

Estilo de portada

Título del bloc de notas

Tipo de papel

Si entramos más en detalle en el tipo de papel tenemos lo siguiente:

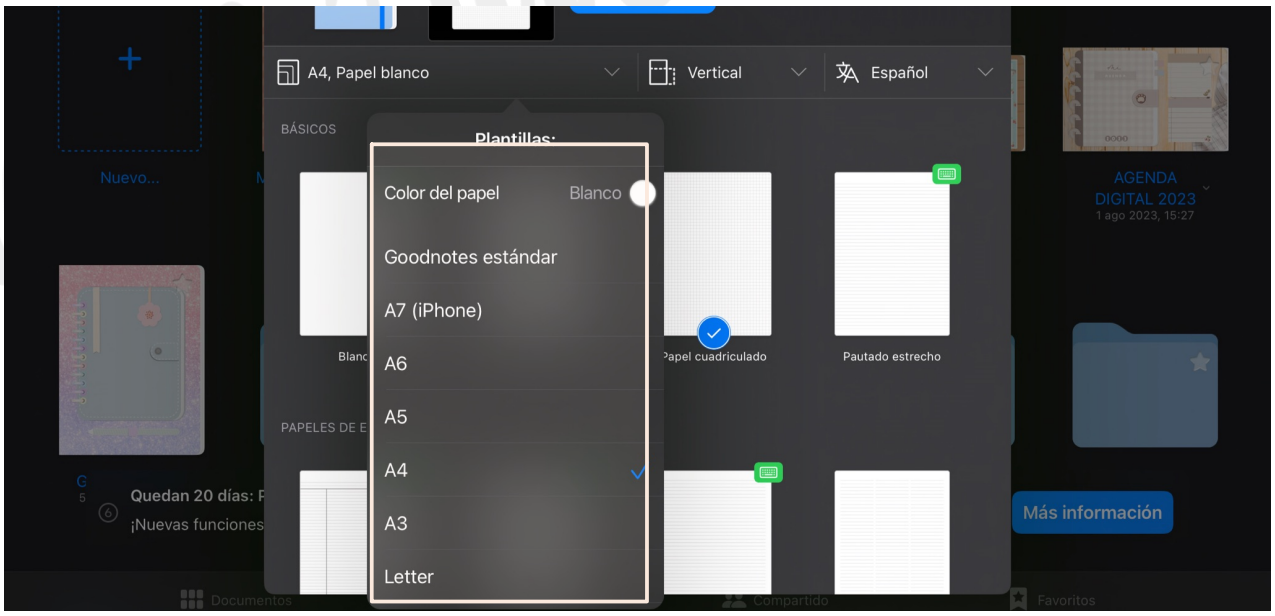

Podemos elegir el color del papel, y el tamaño del mismo, yo normalmente trabajo con a4, o bien a5.

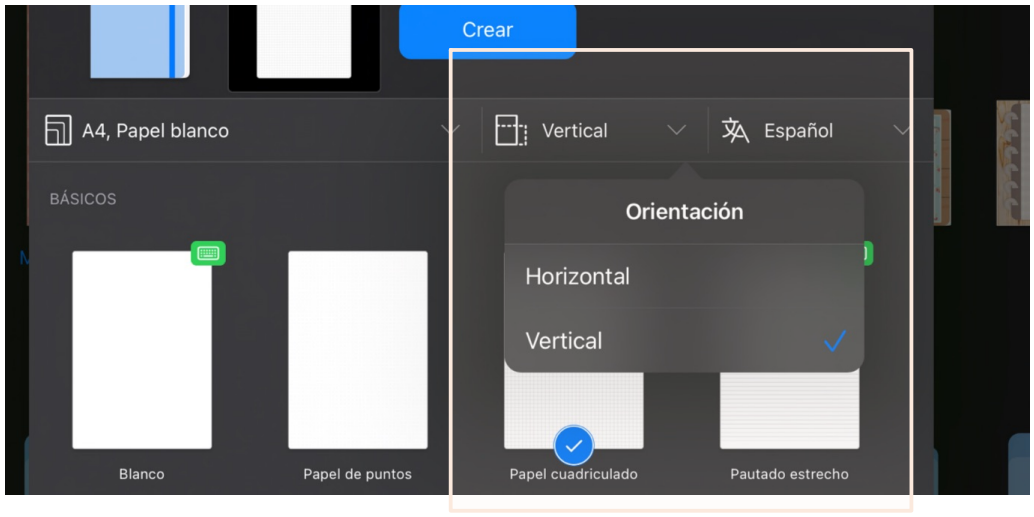

También podemos elegir la orientación del papel, vertical u horizontal, yo suelo trabajar en vertical

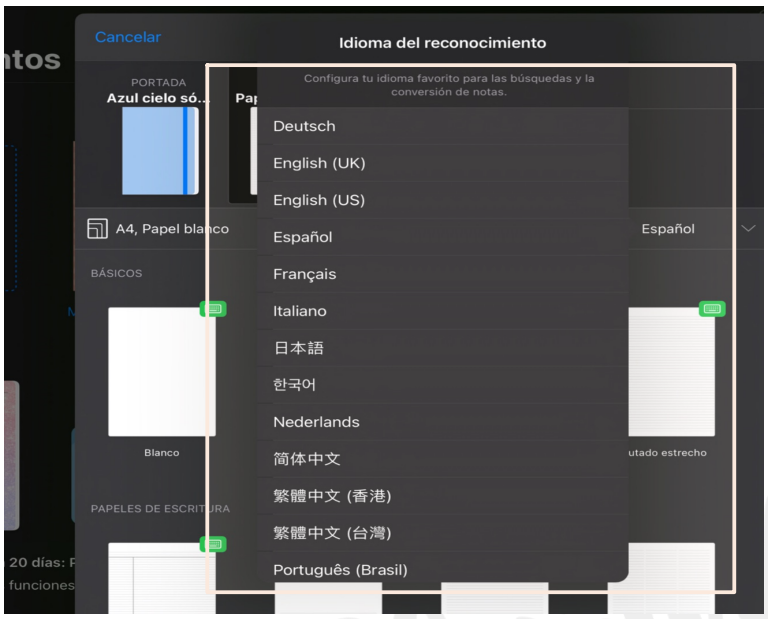

Finalmente, también podemos elegir el idioma en el que vamos a escribir o trabajar en este bloc. Yo lo tengo en español, y esto es interesante para la corrección automática

Por último, también podemos elegir una portada, usando los diferentes diseños que vienen por defecto en la aplicación:

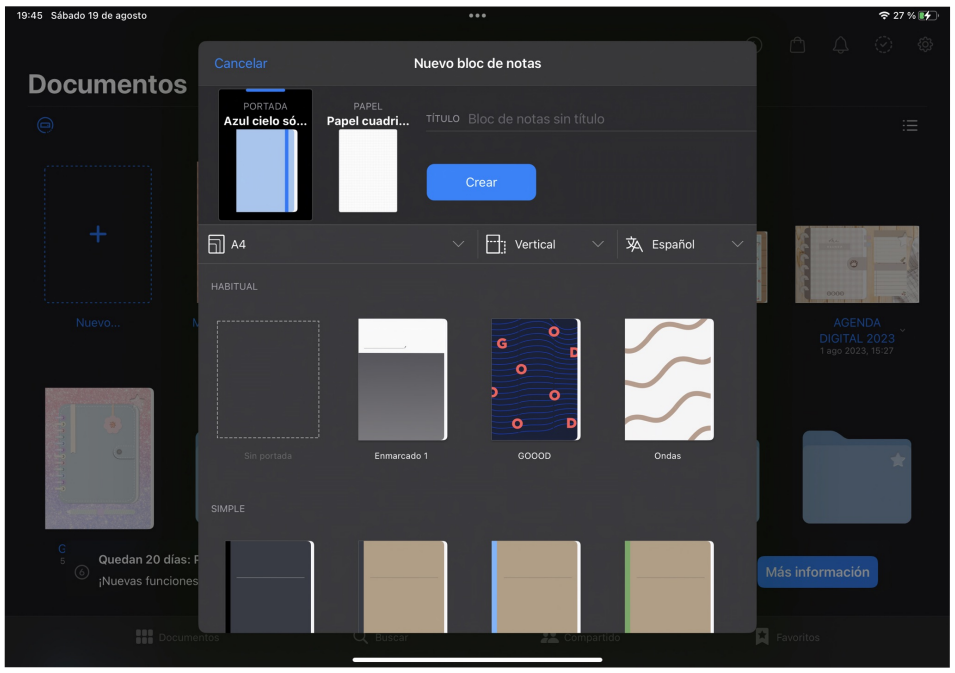

Como he dicho anteriormente, no tenemos por qué usar los bloc de notas que creamos por defecto, sino crear nuestros propios cuadernos, incluso creando enlaces dentro del propio cuaderno, y luego importarlo a Goodnotes, si os interesa, crearé otro documento o vídeo contando cómo crearlos, con que App y así poder importarlos a Goodnotes.

Este cuaderno donde he escrito la guía por ejemplo, lo he creado yo y si lo abres en goodnotes puedes usar los enlaces puestos en el índice, en la marca de agua, en la casa de inicio, y en las pestañas.

Ahora bien, ahora que tenemos el diseño de nuestro bloc de notas, le damosa crear y nos aparecerá algo como lo que vemos a continuación pero con vuestros diseños elegidos:

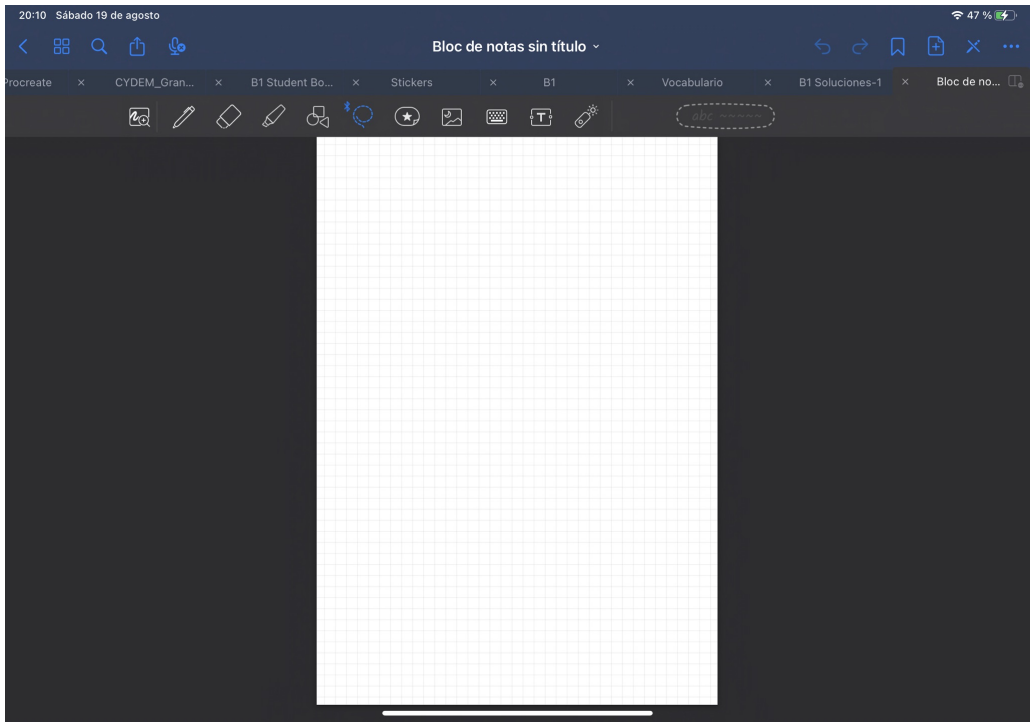

Si hacemos zoom en las herramientas que tenemos en la parte superior de la herramienta, vemos algo como lo que tenemos en la siguiente imagen:

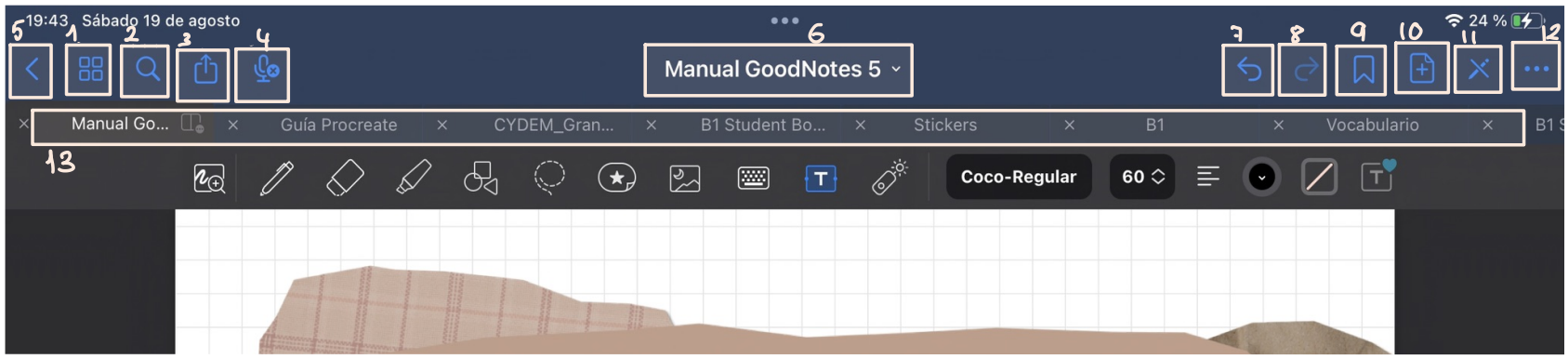

Como en el capítulo anterior, iré haciendo zoom en cada una de las herramientas, con su icono para explicar cada una de ellas.

Icono 1: Esquemas

Los esquemas nos van a servir para acceder más rápidamente al contenido y tenerlo esquematizado, para esta funcón tenemos tres categorías, como vemos en la imagen siguiente:

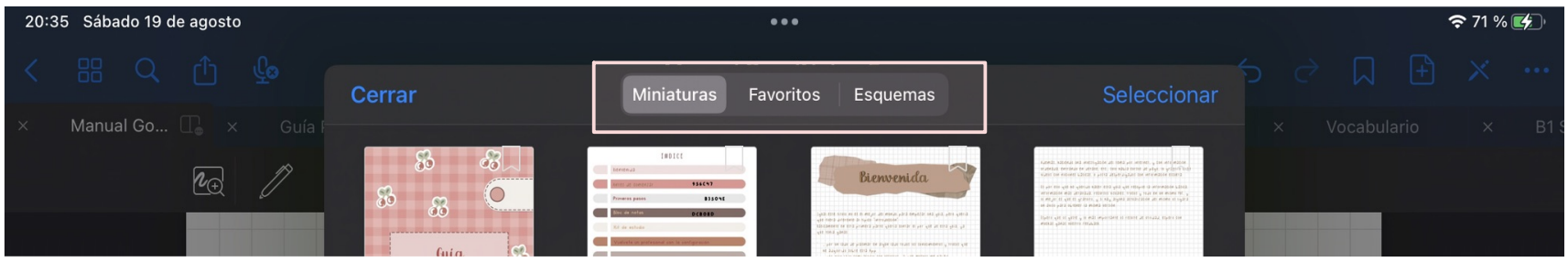

mariamorales.net

La primera opción de esquemas, la de miniaturas, nos muestra todas las páginas de nuestro bloc en miniaturas, como vemos en la siguiente imagen.

En esta ventana emergente de miniaturas, podemos cerrar la ventana, o seleccionar las páginas que queramos.

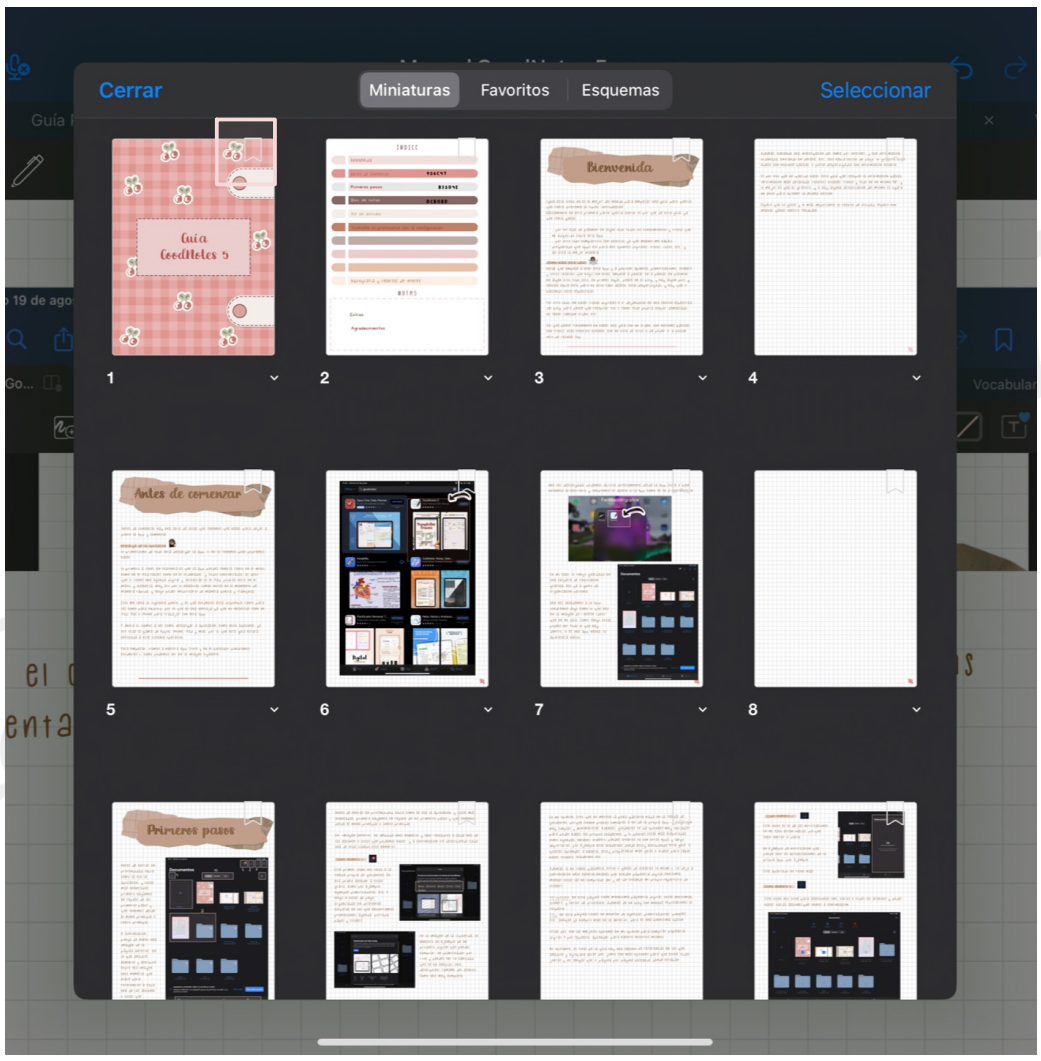

Hay dos cosas añadidas que podemos hacer desde esta ventana. La primera añadir una página a favoritos, marcando el icono señalado en la imagen anterior. Y la segunda. Si mantienes pulsada una imagen puedes moverla para cambiarla de posición.

Cuando seleccionamos las miniaturas que queremos, tendremos varias opciones para hacer en masivo, como copiar esas páginas, girarlas, que significa cambiarles de orientación, en este caso de vertical a horizontal, exportar en diferentes formatos, que habrá una opción específica para ello más adelante, moverlo como un bloc de notas nuevos a un sitio diferente de la aplicación, como se ven en la segunda imagen, y finalmente, eliminarlo.

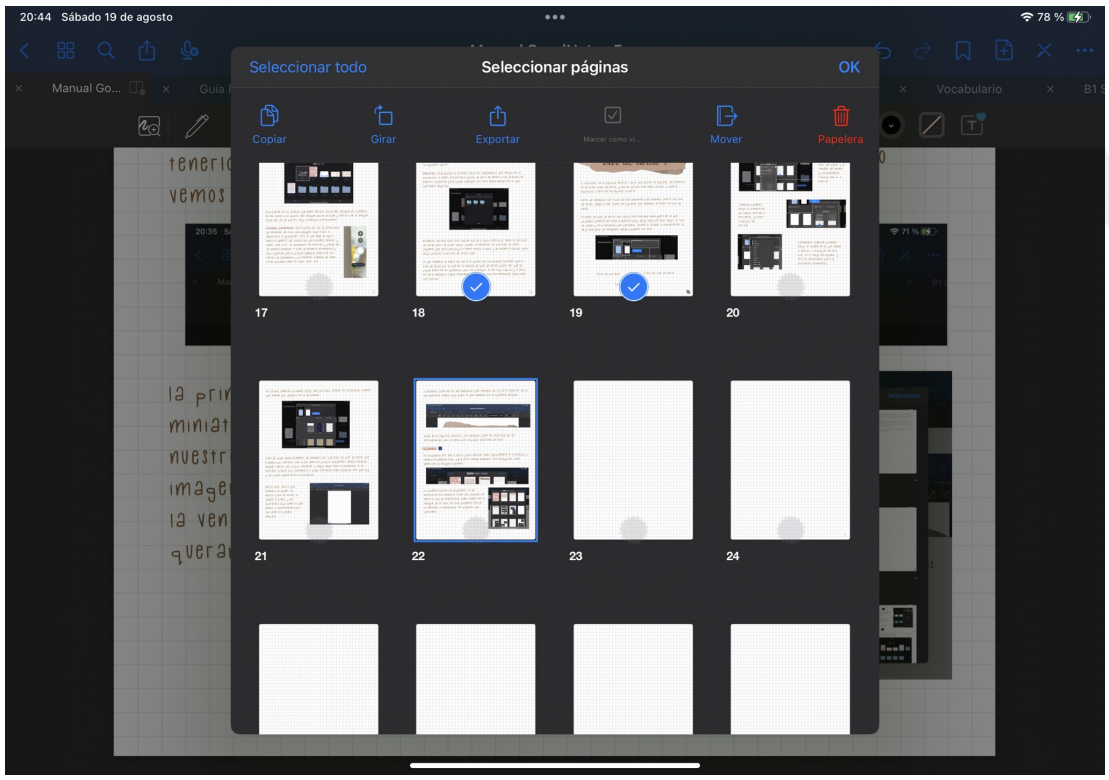

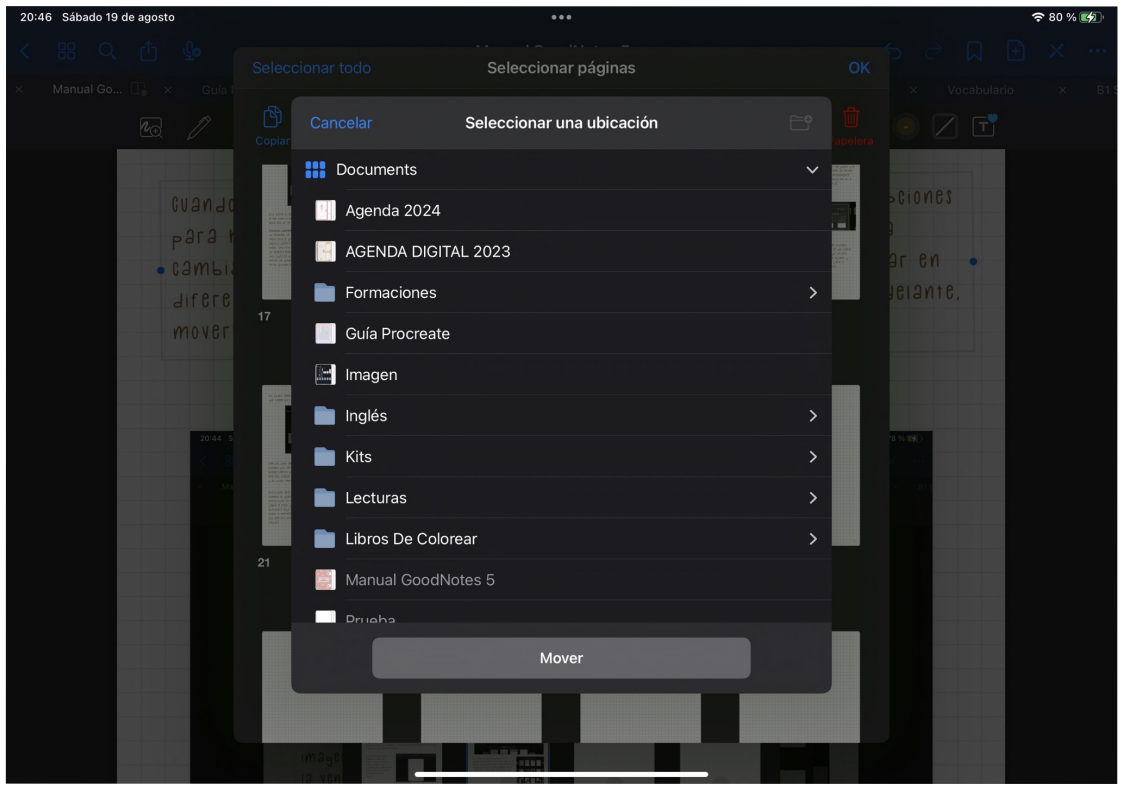

Podrás identificar las páginas que están seleccionadas gracias al tick que aparece sobre la página en azul.

Además, podemos hacer algunas acciones sin necesidad de seleccionar, bajo cada miniatura, tenemos una flechita, que si la seleccionamos tenemos también varias opciones, añadir páginas antes y después de la seleccionada, duplicarla, ese trasladar de la imagen es como el mover cuando tenemos varias seleccionadas, añadir página al esquema, que en la tercera opción lo vemos, exportar esa página, abrirla en una ventana nueva y finalmente enviarla a la papelera, creo que no es necesaria más explicación, es bastante intuitivo.

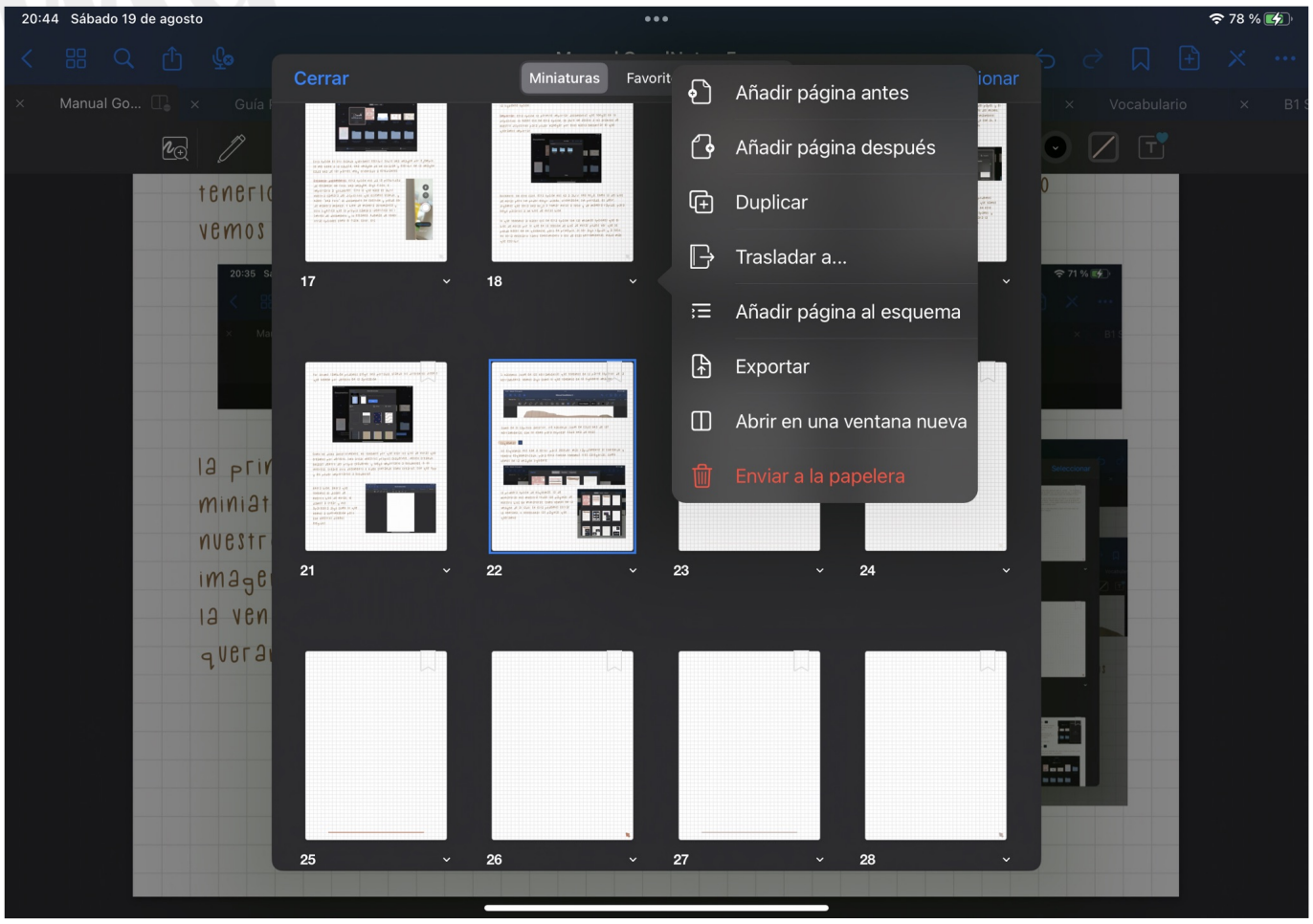

Tenemos una segunda opción que es mostrar las páginas que nosotros seleccionemos como favoritas, que aparecerá igual que la opción anterior de miniaturas pero solo las favoritas.

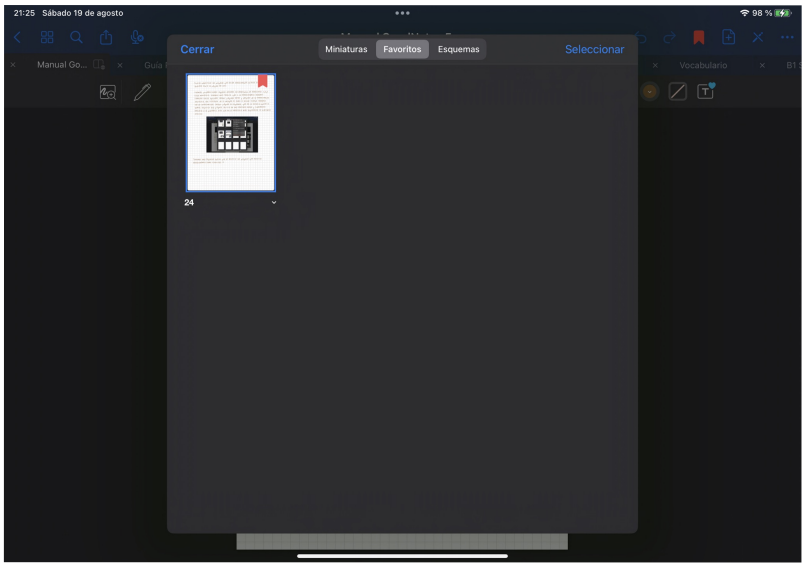

Finalmente, tenemos una tercera opción, que básicamente es un esquema a modo de índice, o al menos yo la uso como indice, para seleccionar el apartado que quiero e ir más rápidamente, como digo se muestra en modo esquema, como se ve en la imagen siguiente, y podemos añadir una página al esquema bien mediante las miniaturas y la flechita, que os contaba antes, o mediante otra opción que veremos más adelante.

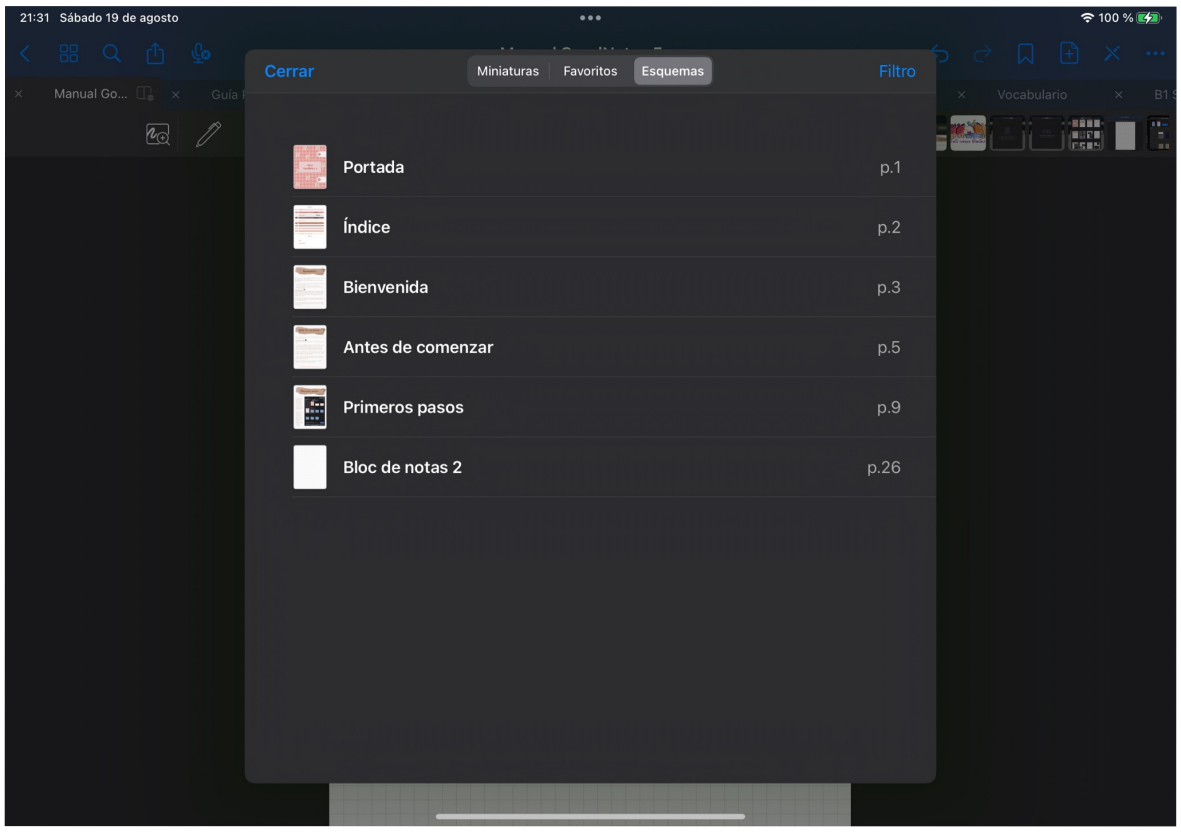

Icono 2: lupa

La opción lupa es una herramienta muy fácil de usar, nos sirve para buscar por todo el documento alguna palabra o frase y nos mostrará en un menú en el lateral izquierdo con todos aquellos lados donde se menciona esa palabra.

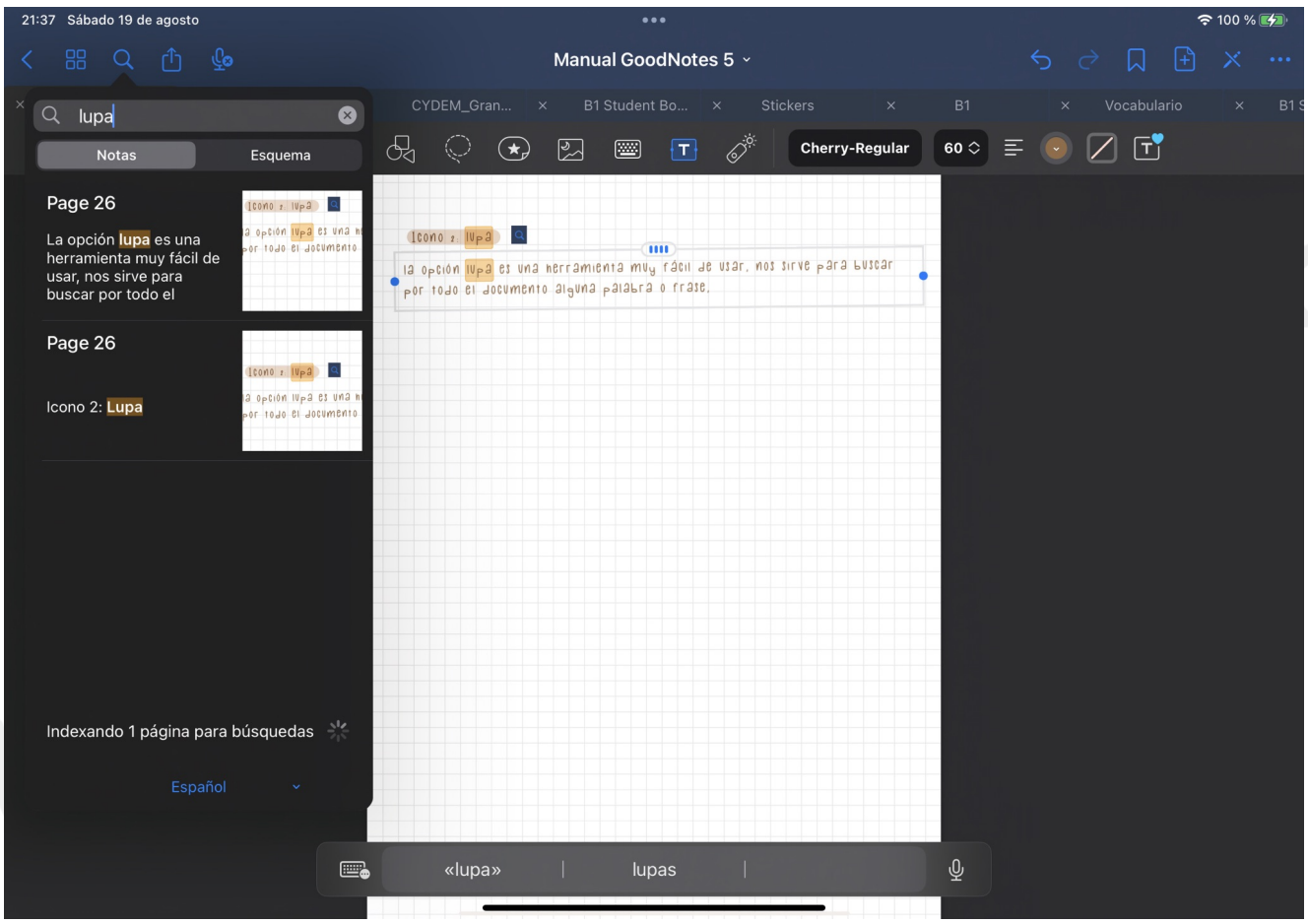

Además, si seleccionamos en una de las opciones que nos sale, nos lleva a esa palabra, y luego en el inferior de la App nos da las opciones de avanzar y retroceder a la siguiente página y palabra encontrada. Funciona de manera muy similar o igual a la función buscar de Word

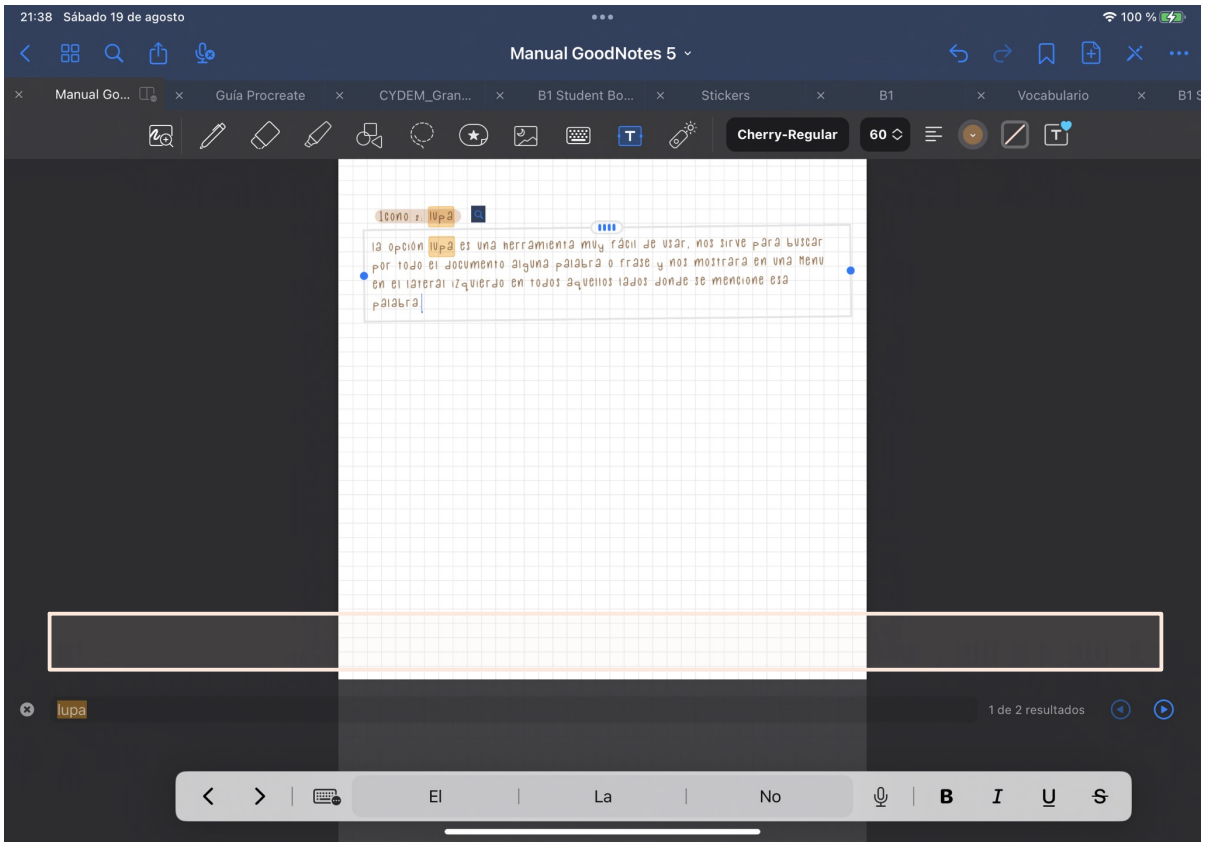

Icono 3: compartir y exportar

Como bien pongo en el nombre del icono, este nos va a permitir exportar o compartir la página en la que estamos, o bien todas las páginas/documento. Veamos cada una de las opciones que tenemos:

La primera opción que tenemos es la de compartir enlace para colaborar, y esto básicamente es para que otra persona/usuario pueda editar con nosotros el documento. Es similar al doc de Google que se puede compartir y editar varios a la vez.

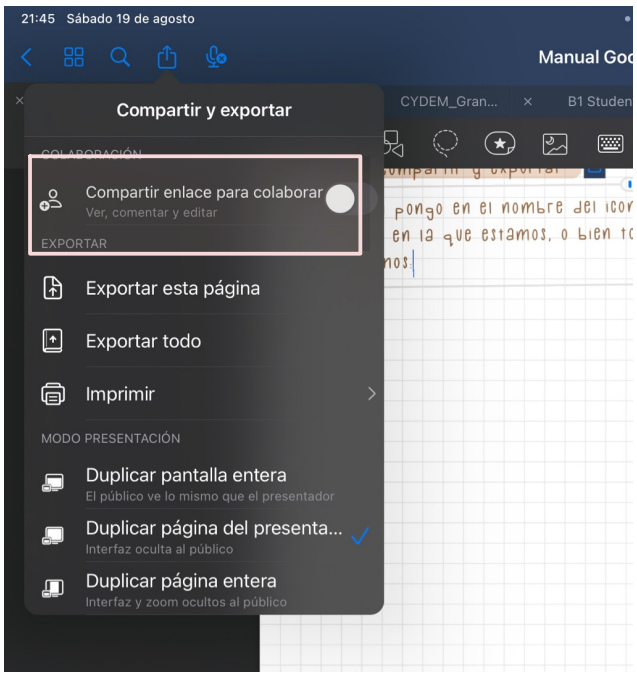

mdaigmdales.net

Las dos siguientes opciones que tenemos son la de exportar, bien la página actual que estás editando o bien todo el documento. Para cualquiera de las dos opciones nos abrirá una ventana emergente para elegir el formato en que queremos exportar que son en PDF, formato imagen y formato de Goodnotes:

Por cada una de las opciones, nos saldrán unas opciones diferentes de exportación.

Para las exportaciones en PDF, tenemos el nombre del archivo con el que se va a exportar, que es editable en esta ventana.

También tenemos incluir fondo de página que esto nos ayuda por ejemplo si tenemos marcas de agua, a que salgan.

Incluir anotación, por ejemplo, añadir texto a un pdf, que también lo imprima, similar la opción de activar el reconocimiento de escritura a mano, para que imprima las anotaciones escritas a mano.

Finalmente, para la opción de formato de datos PDF nos da dos opciones, una copia plana, como un pdf al uso, y una opción editadle, para poder editar el PDF, por ejemplo editar los textos en un Goodnotes también. Por defecto, yo tengo la opción de copia plana.

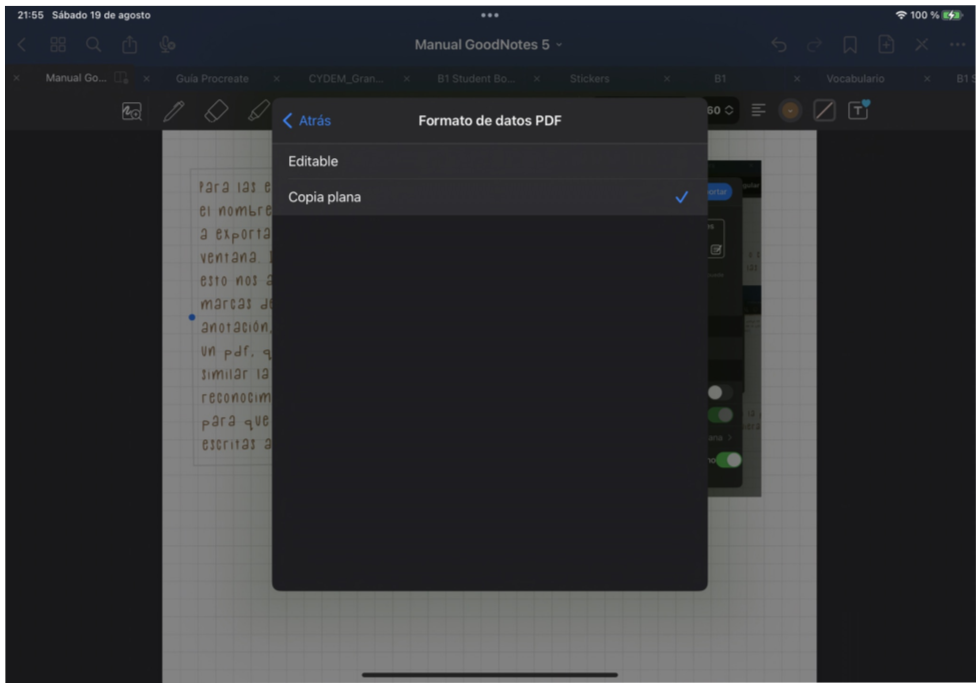

Para la exportación en imagen tenemos el nombrado del archivo también, el incluir fondo de página, que es la misma opción que para PDF, al igual que incluir anotaciones, y además, la opción de poder exportar todas las imágenes en un archivo comprimido .zip, ya que cada página se exportará como una imagen.

La exportación en formato Goodnotes solo nos valdrá para abrirlo en aplicaciones de Goodnotes y pesan mucho menos que las anteriores.

Al exportarlo, también tenemos las opciones de renombrado, incluir el fondo de página, las anotaciones, y además los comentarios.

La opción de comentarios es como en un documento de Word al uso, entonces a priori en el doc, el comentario no aparece, pero si hacemos clic sobre el icono de comentario, aparecerá, entonces en este formato no perdemos los comentarios. Pi

En la segunda parte de bloc de notas, veremos cómo se crean comentarios

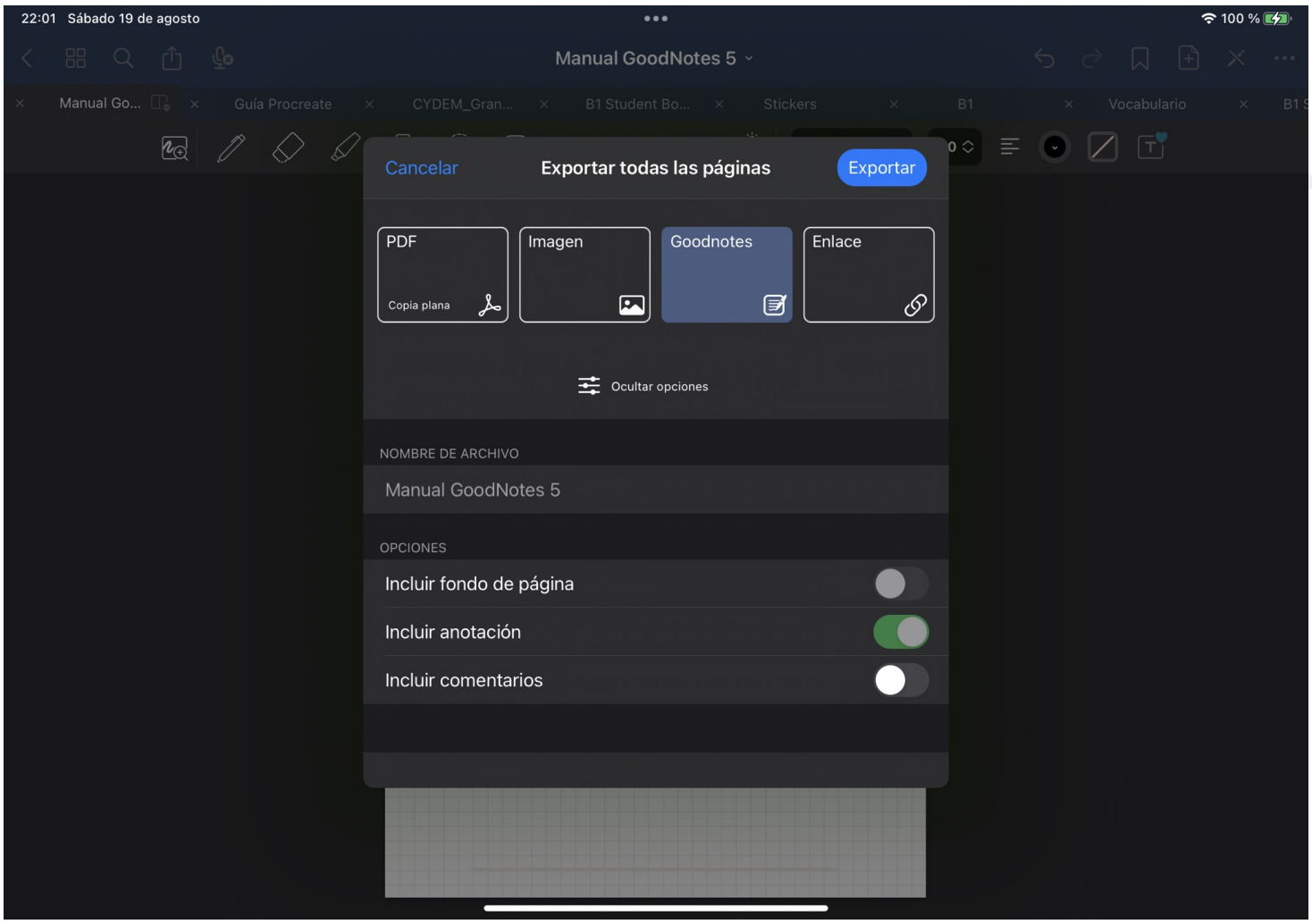

Por último, tenemos la opción de formato "enlace". Recordar que esta opción está solo para exportar todo.

Este tipo de exportación nos va permite la colaboración con otros usuarios. Es importante decir que, para que esta opción funcione, tenemos que tener activa la sincronzación con icloud desde el menú de aplicación.

A continuación, os dejo la imagen de las opciones que nos salen para la exportación con enlace. Yo no tengo a sincronización con iCloud, por eso está desactivado.

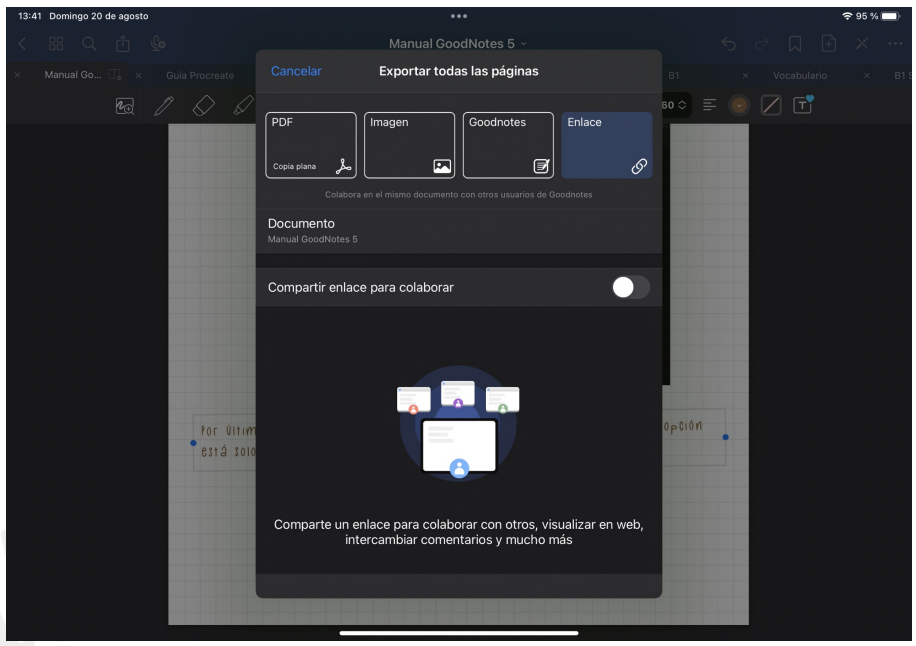

Icono 4: micrófono

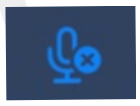

Otra funcionalidad que nos ofrece Goodnotes es la de micrófono. Para poder usar esta funcionalidad, tenemos que tener activa la función de micrófono. Si no está activa, no pasa nada, al clicar en este icono, te da la opción de ir a ajustes para activalo, como lo muestro en la imagen de la izquierda:

Si le damos a la opción de ajustes de la imagen anterior, nos lleva directamente a dónde tenemos que activarlo, os lo enseño en la siguiente imagen:

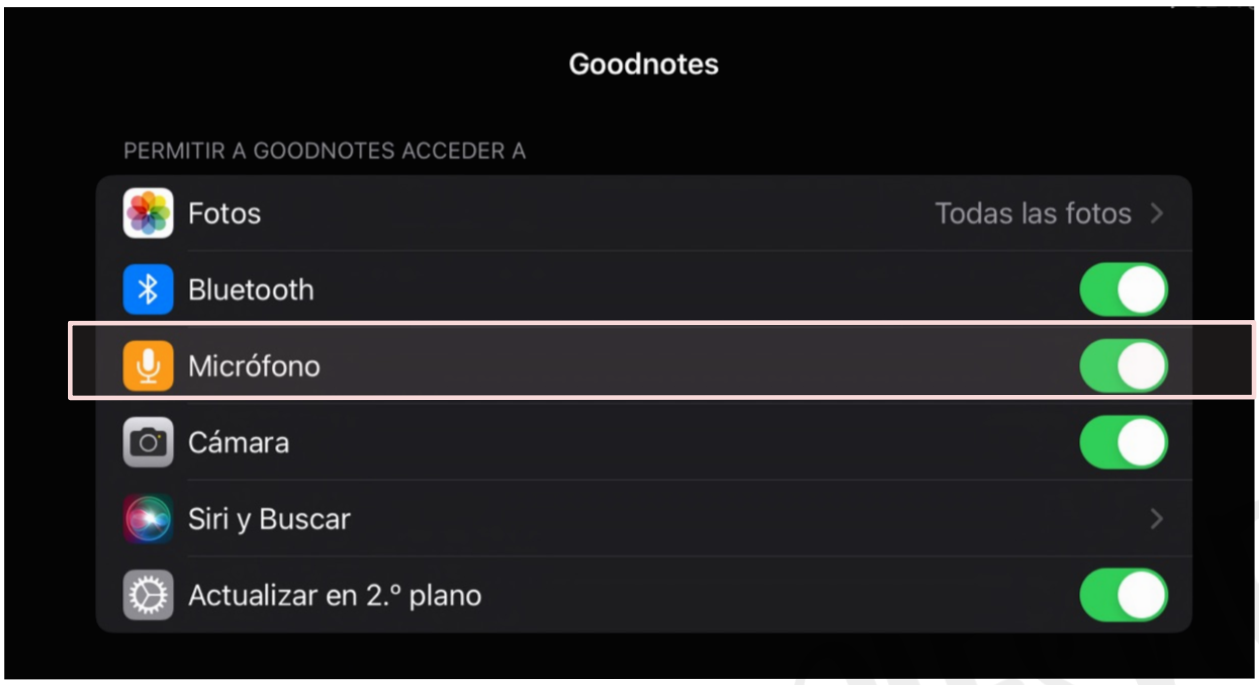

Esta función nos va a permitir hacer grabaciones, por ejemplo, es muy útil cuando estamos en charlas de eventos para grabarlas, y luego volverlas a escuchar, o en clases de universidad. Es importante decir que se pueden grabar todas las un necesitamos, más adelante vemos cómo aparecen para elegir una u otra.

Lo primero, en el mismo lugar donde está el icono, cambiará a un contador entre está grabando un un símbolo de parar.

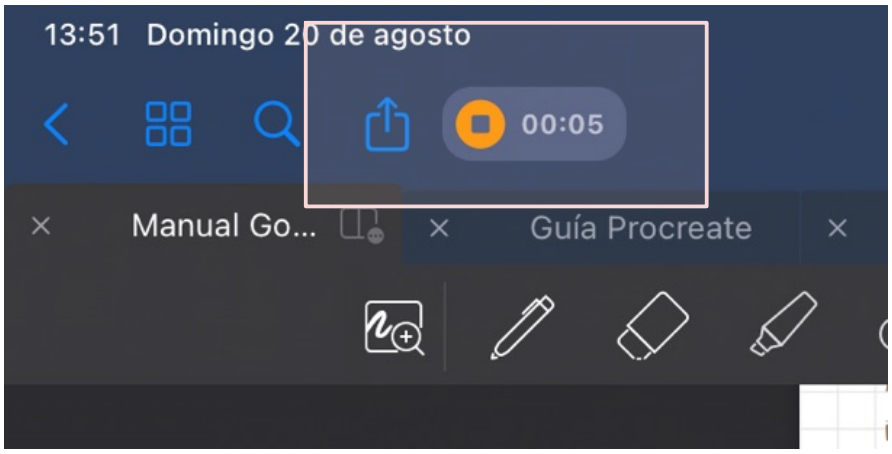

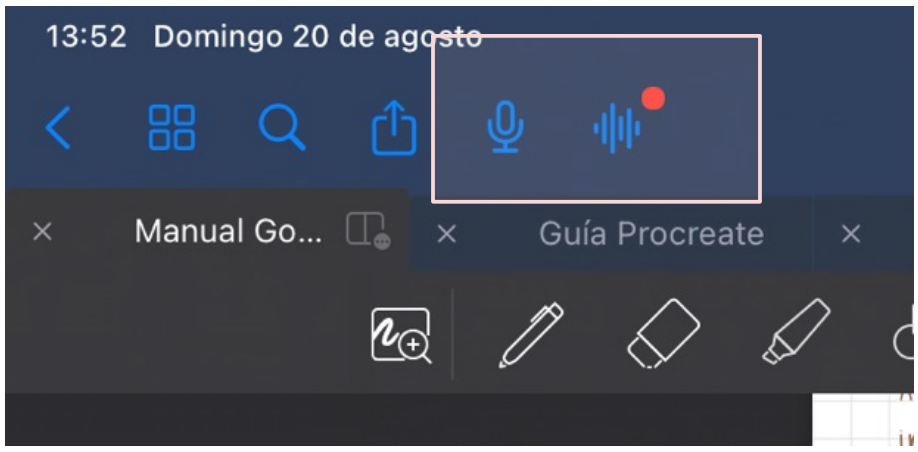

Una vez presionamos el botón de parar, nos aparecerá un nuevo icono al lado del micrófono, con un punto rojo, es la grabación guardada y sin escuchar.

Cuando seleccionamos este nuevo icono, se abre una barra de reproducción, con la que podéis escuchar la grabación a la vez que las pasáis a limpio o las escribís.

Se puede adelantar y retrasar de 10 en 10 segundos y en la por quitar la barra de reproducción, pero una vez la untamos, el icono de la reproudcción sigue vigente, no se elimina y se podrá escuchar tantas veces como necesites.

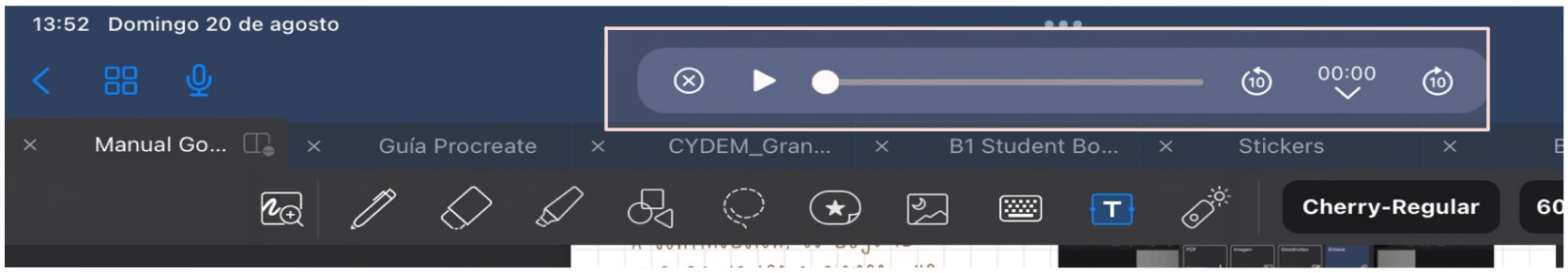

MARIAWORLDES.NET

Finalmente, tenemos el tiempo de reproducción y una flechita justo debajo. Si hacemos clic en esa flecha, se nos despliega una ventana con dos opciones, una la de reducir el ruido del audio, lo que ayuda a que este sea de mayor calidad, y el número de clips grabados, para poder elegir entre las diferentes grabaciones.

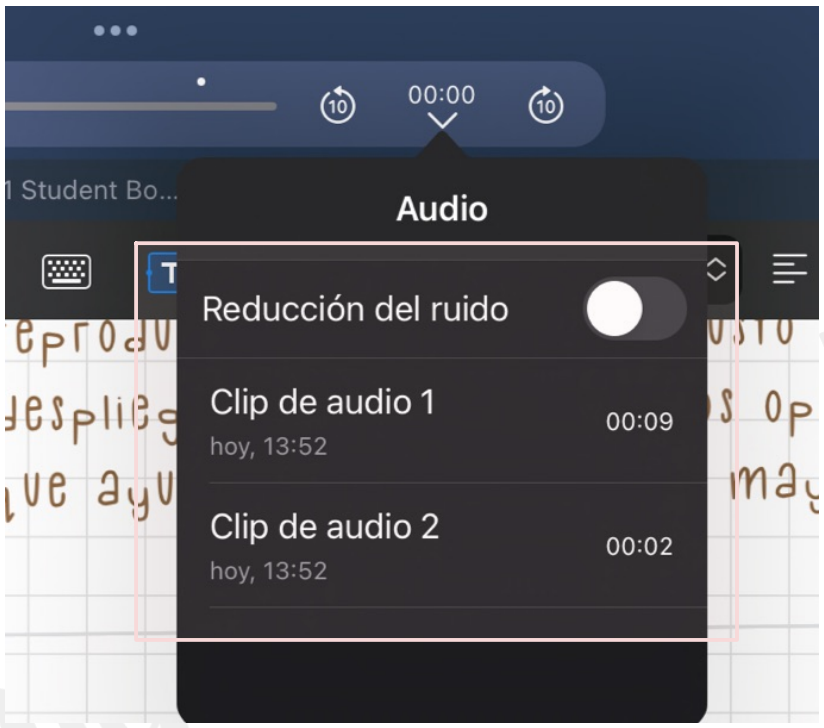

Icono 5: Volver

He dejado este icono para el fina de los iconos del lateral izquierdo por su sencillez. Básicamente este icono nos devolverá al menú inicial con todos los documentos y carpetas donde estaña situado este bloc de notas donde estás editando.

A continuación, vamos a ver los iconos superiores del medio y del lado derecho del menú.

Icono 6: nombre del documento

Más que un icono, es el nombre del documento. Puedes nombrarlo al crearlo, y editarlo desde esta opción, o no darle ningún nombre al documento y dárselo más adelante desde esta opción.

Si le damos a la flechita que nos viene al lado, se abre una ventana pequeño para poder editar el nombre y con algunos detalles del documento y la opción de trasladarla a otro lugar de la app.

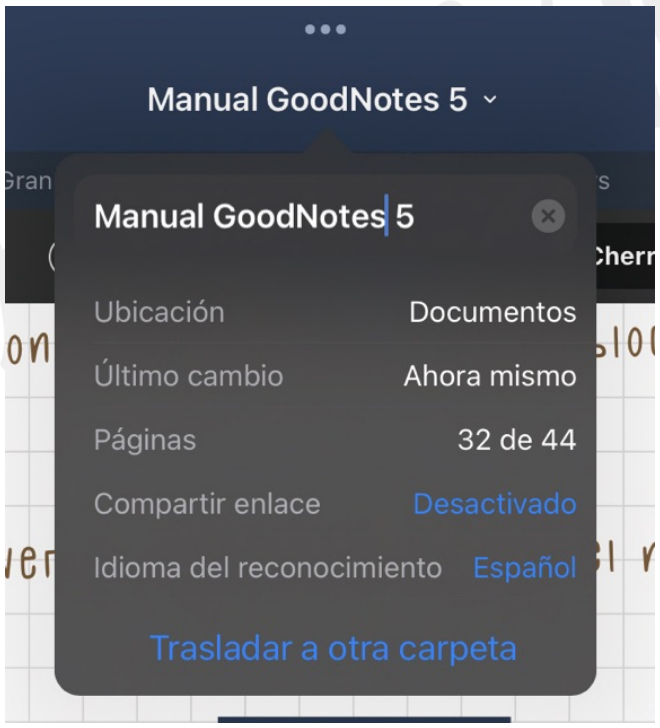

Icono 7 y 8: deshacer y rehacer

Estos iconos son fáciles, cualquier aplicación los tiene. Básicamente nos permite deshacer y/o rehacer cualquier funcionalidad que hayamos hecho, escribir, poner una foto, un comentario, etc..

Icono 9: favorito

Si recordáis el apartado de esquemas, había una visibilidad de las páginas favoritas. Pues esta es la opción rápida de marcar una página como favorita, simplemente clicando este icono, y se pondrá en rojo, y de esta manera ya nos aparecerá en el esquema de favoritos:

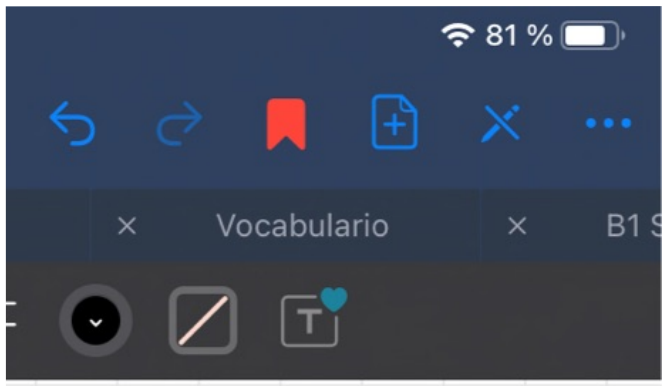

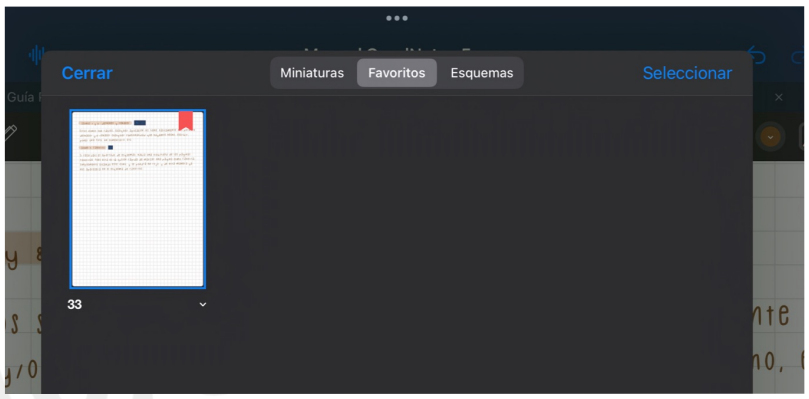

Icono 10: añadir página

Este icono nos va a permitir añadir páginas al documento. Si deslizas el documento o la página de derecha a izquierda se añadirá una página nueva de las mismas características. Pero desde esta opción, puedes añadir después, antes y al final del bloc la nueva página.

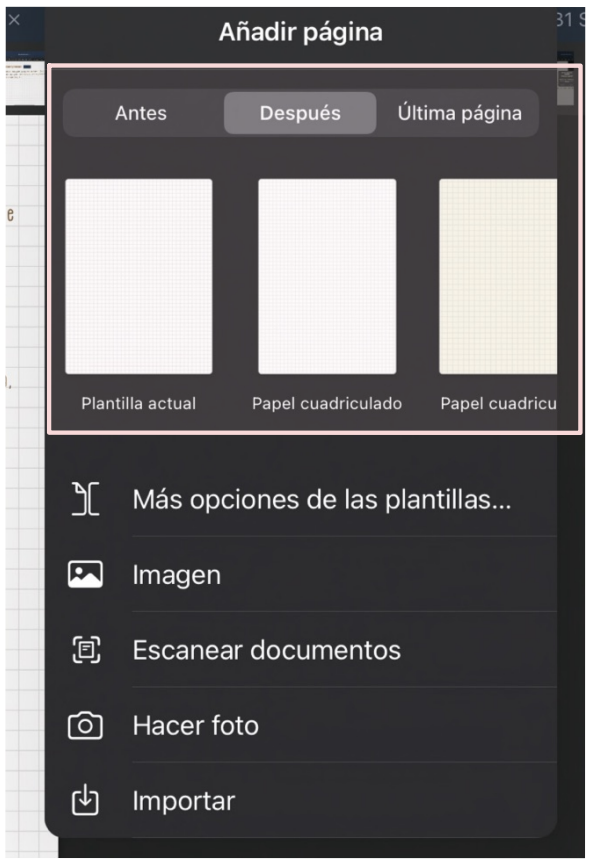

Si hacemos clic en "más opciones de plantillas", nos llevará a una ventana emergente, la misma que nos sale cuando creamos un bloc nuevo, para poder elegir el tipo, tamaño de papel, orientación, etc. De esta manera podemos añadir una página con un estilo diferente a la utilizada.

mariamonarales.net

Si hacemos clic en la siguiente opción, la de imagen, nos añadirá como página, detrás de la actual, la imagen elegida de nuestra galería, y tendremos algo como lo siguiente:

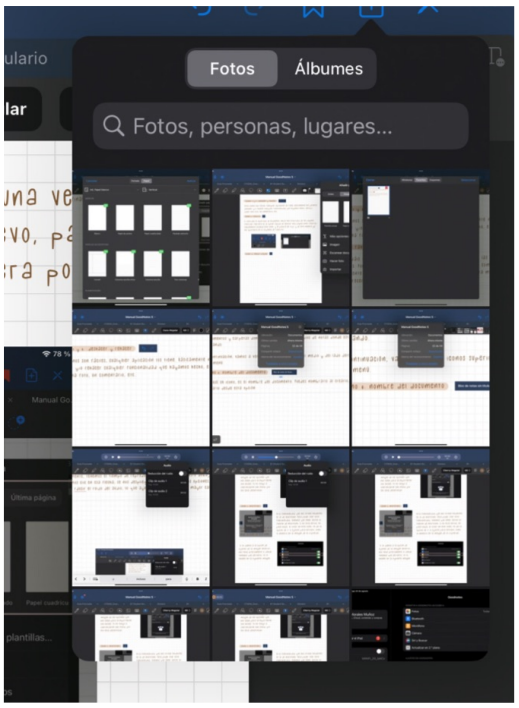

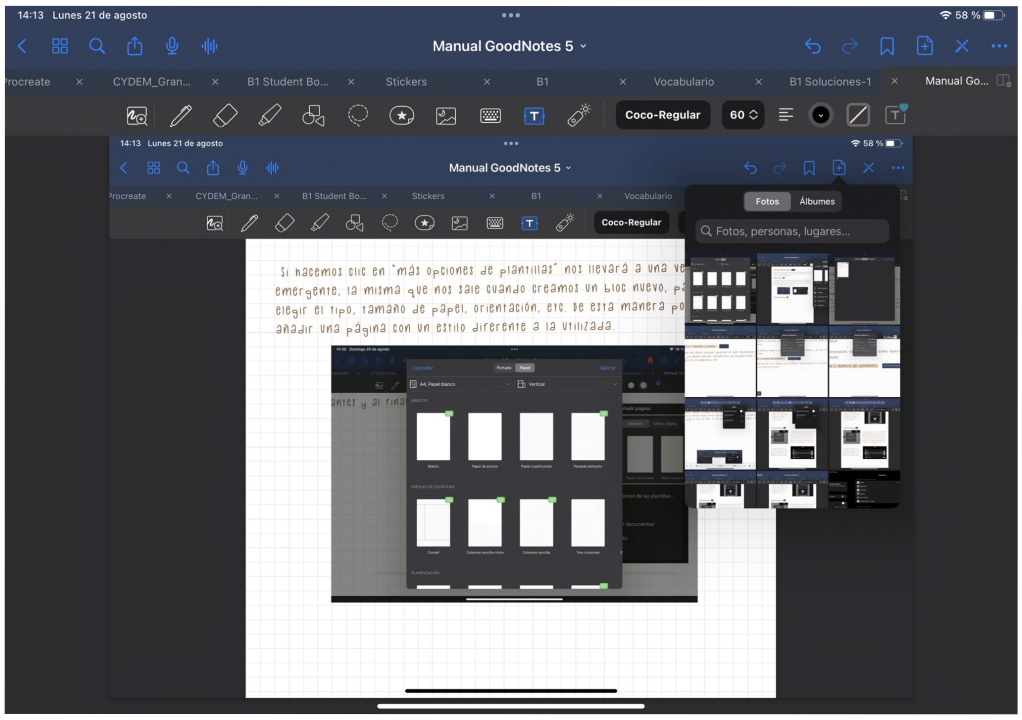

Para las opciones de escanear documento y hacer una foto, nos abrirá nuestra cámara y una opción hará un escaneo y la otra opción una foto normal, lo guarda en archivos o en nuestra fototeca, y así podrás desde imagen añadir una página con esa foto hecha. Al final, esto lo que permite es poder usar la cámara sin necesidad e salir de la app.

Finalmente, con la opción importar, nos abrirá una ventana emergente donde podrás navegar por tu iPad, y elegir lo que quieras, y se añadirá como página.

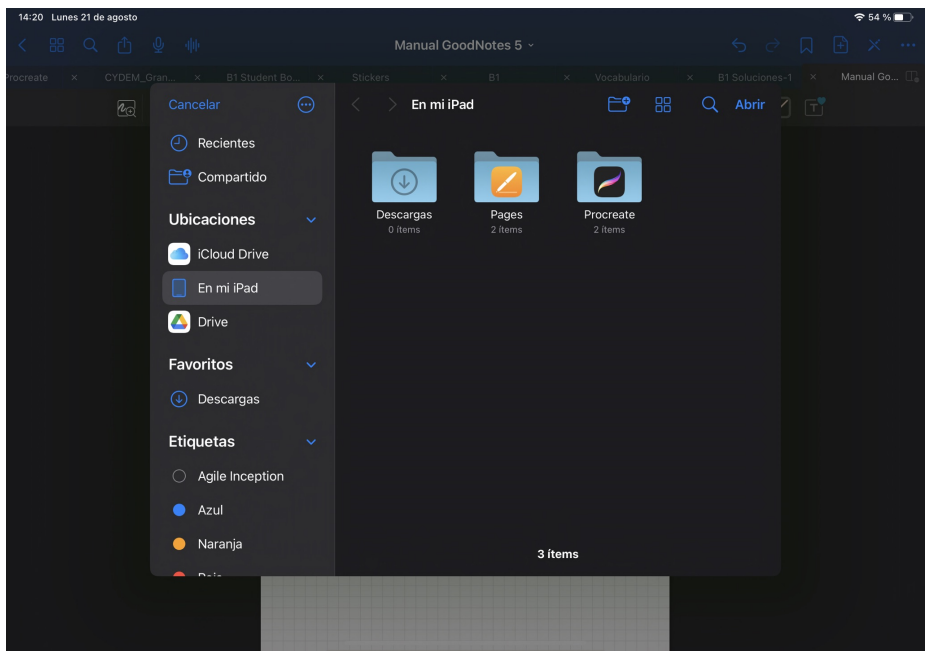

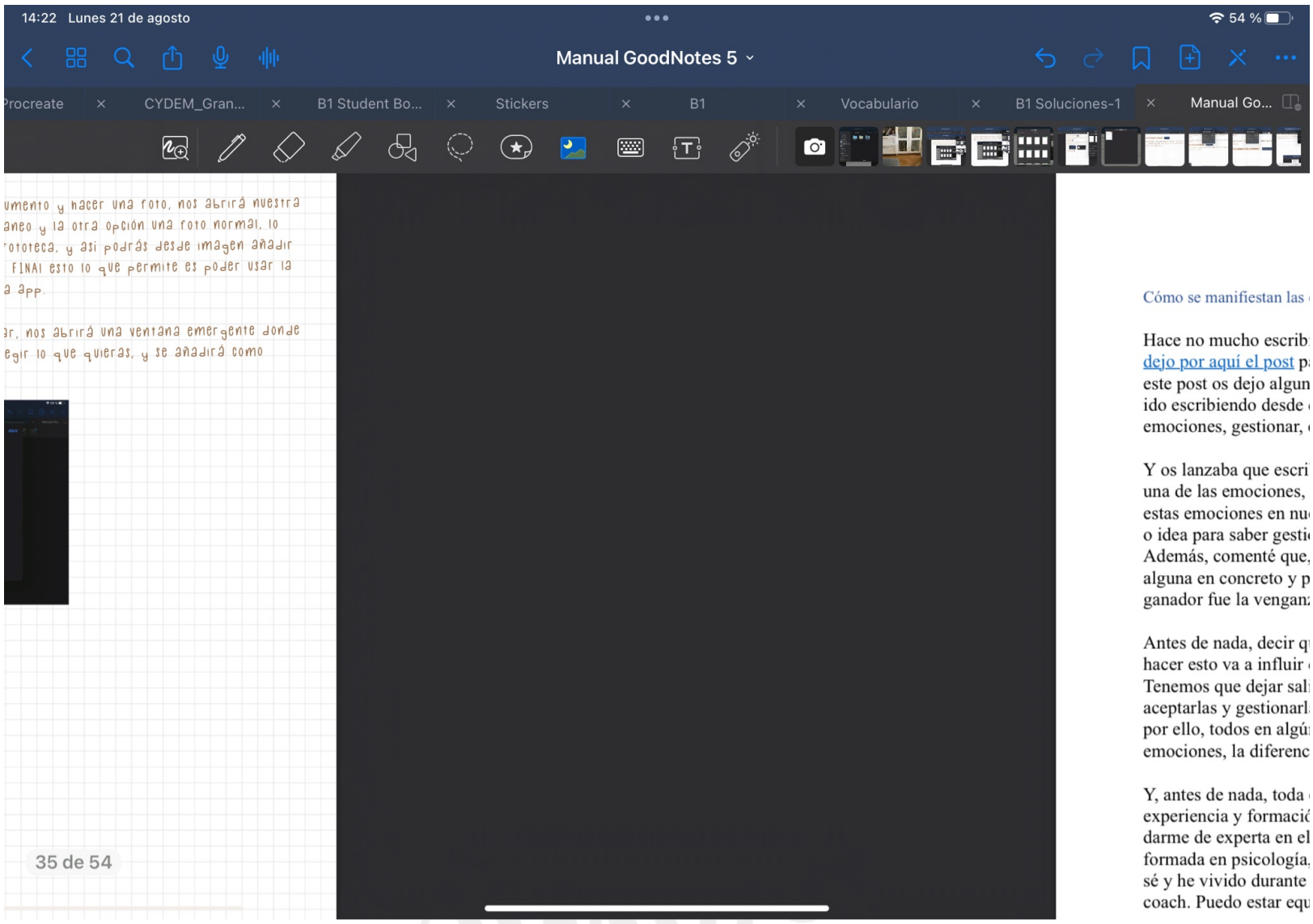

Icono 11: consulta/Edición

Este icono tiene dos modos, el escritura, que es el que permite editar el bloc, y que aparezcan las herramientas de edición:

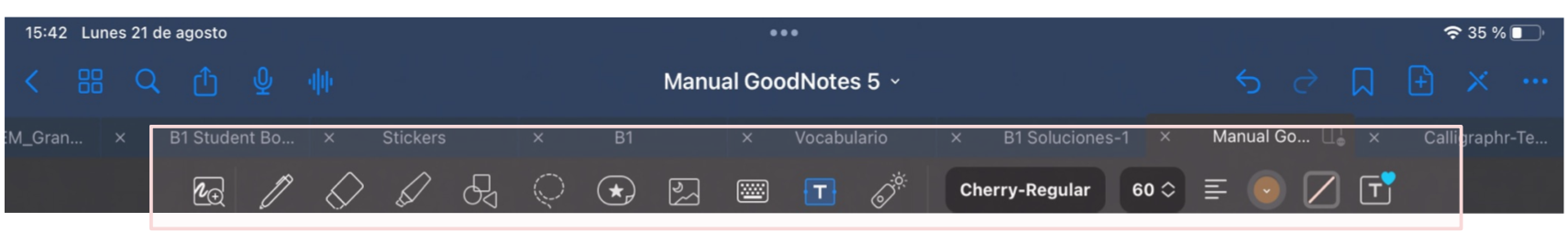

Y un segundo modo, el consulta, en el que la barra de herramientas desaparece, y puedes ver el bloc sin necesidad de editarlo, y además, si el bloc tiene enlaces entre secciones del documento, estos enlaces se activan para poder navegar por el bloc.

Es importante decir que los enlaces entre páginas del bloc no se pueden poner en goodnotes, se suele hacer con una aplicación diferente y luego se importa a goodnotes. Los únicos enlaces que se pueden poner son a webs externas, y lo veremos en el siguiente capítulo.

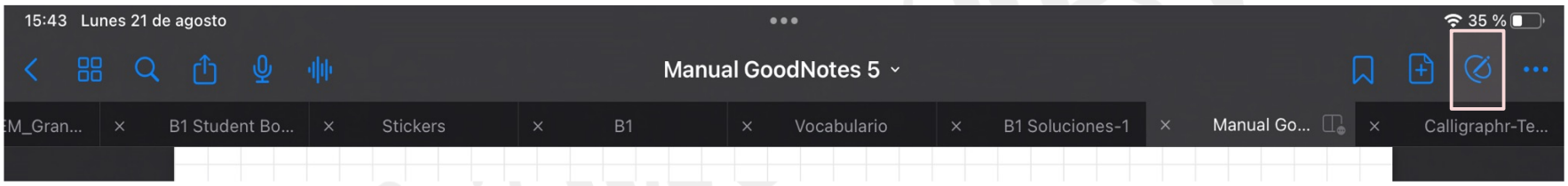

Icono 12: más ...

Este icono nos ofrece más funcionalidades, A continuación muestro una imagen con todas las opciones que nos ofrece, siendo la primera la página en la que estamos:

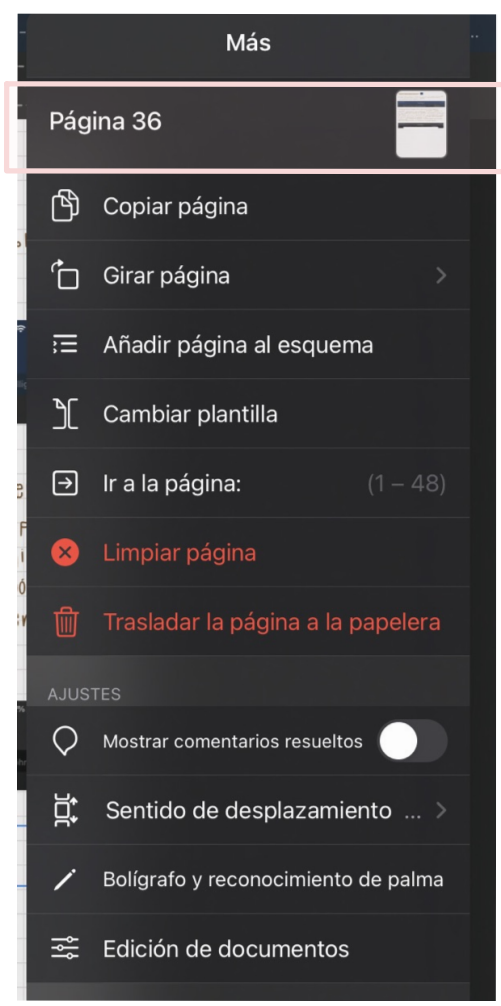

La segunda opción que tenemos es la de copiar la página, y nos copia la página actual. La opción de girar la página, nos da tres opción, girarlo para cambiar la orientación o bien para cambiarlo 180 grados como vemos las dos imágenes siguientes:

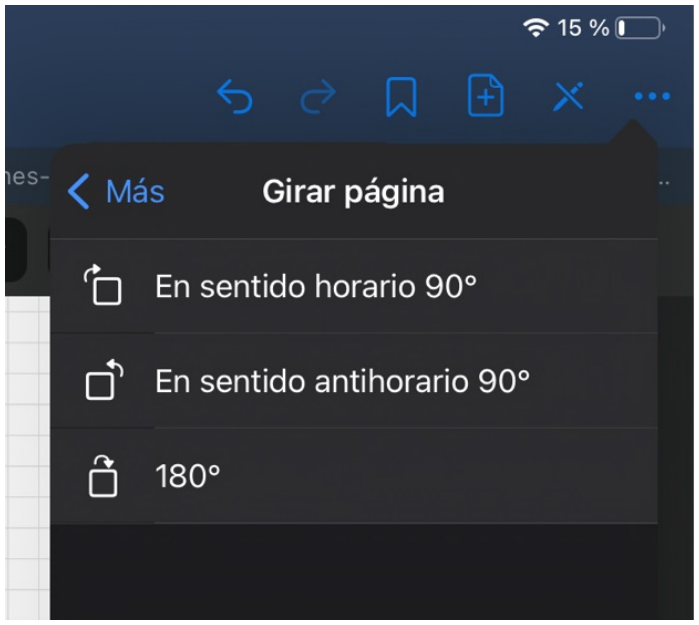

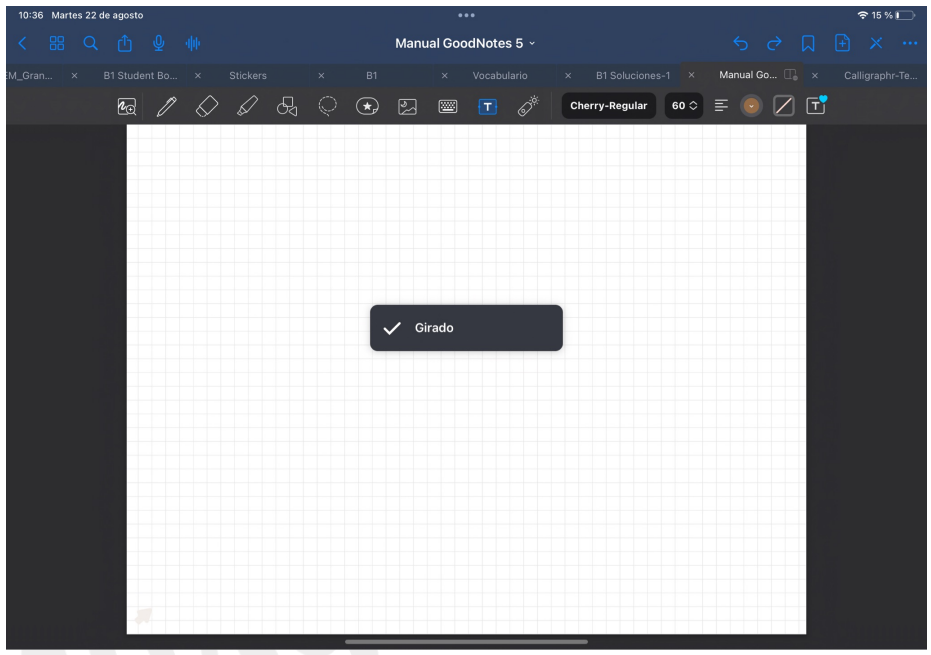

La siguiente funcionalidad que tenemos es la de añadir la página al esquema, recordar que nos ayuda a tener un índice para poder navegar rápido por él.

También tenemos la opción de cambiar la plantilla a la página actual, si hacemos clic en esta opción os abrirá la misma .ventana emergente que cuando creamos un nuevo bloc.

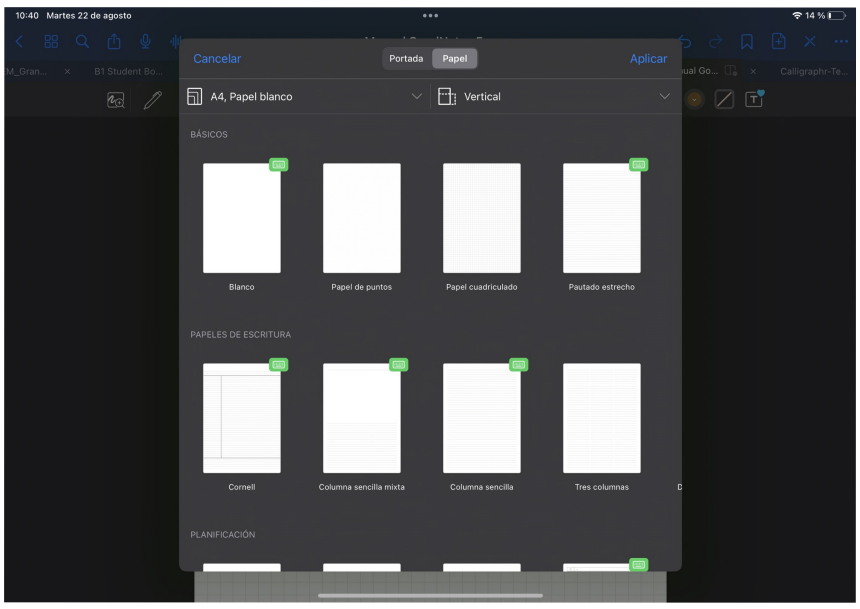

También tenemos la opción de ir a una página en concreto. Cuando pulsamos esta opción nos permite editar el número de página a la que ir y un manejador para moverte por las páginas:

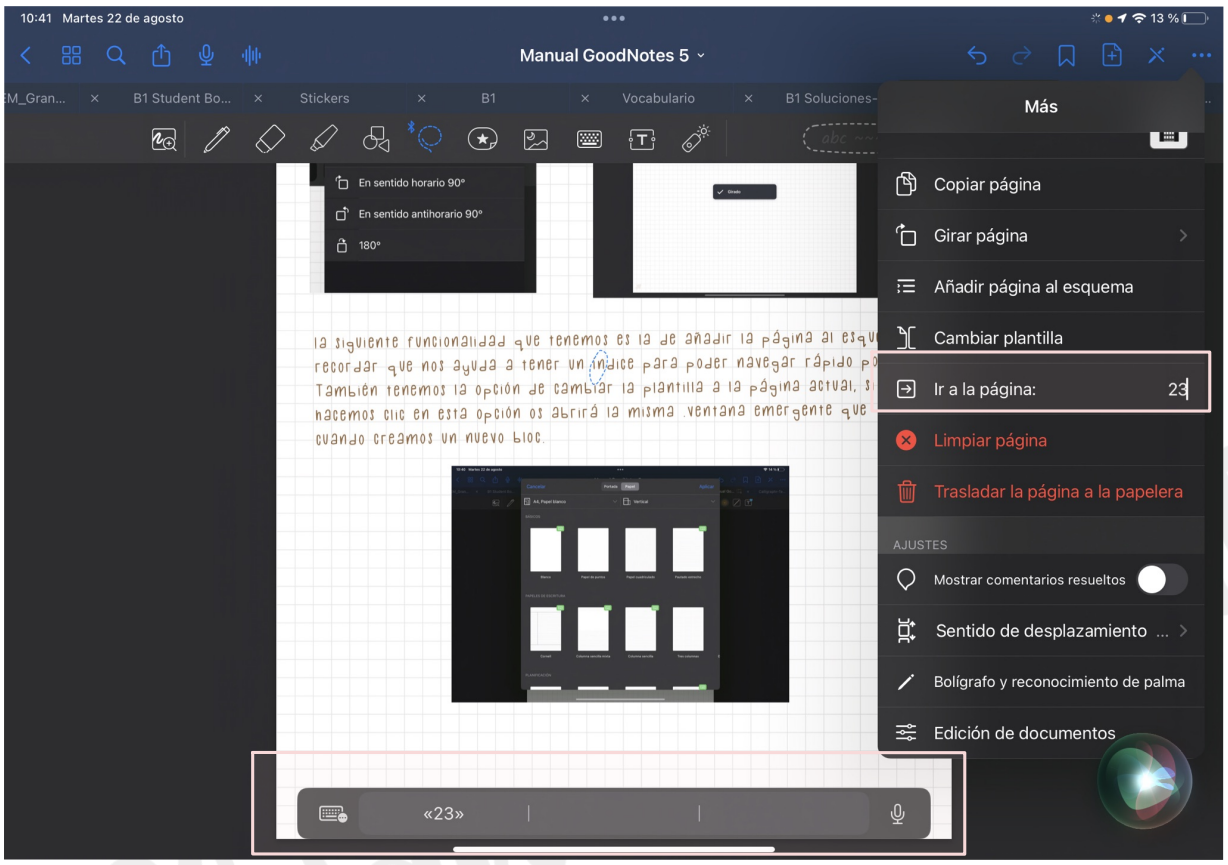

Las siguientes opciones son las de limpiar la página, que nos borra el contenido de la misma, y la de trasladar la página a la papelera que nos elimina la página al completo no solo el contenido.

Las últimas opciones que tenemos son para los ajustes, siendo la primera opción el poder activar los comentarios resueltos. La segunda opción el sentido de desplazamiento, es decir, navegar en horizontal por las páginas o en vertical:

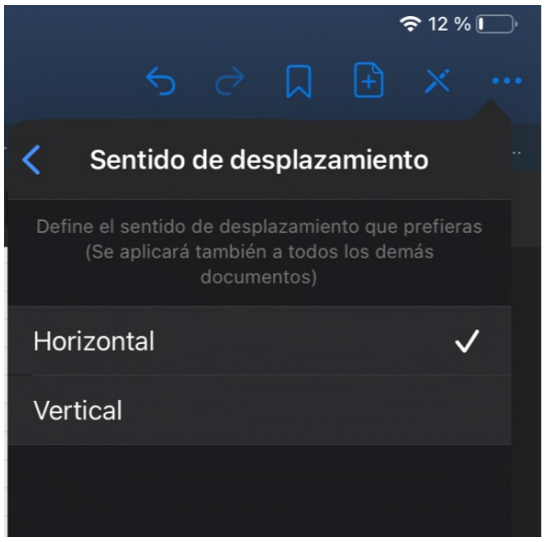

Otra opción de ajustes que tenemos, es la de la posición del bolígrafo y palma de la mano. Podemos elegir el bolígrafo inteligente que vamos a usar, en mi caso el Apple Pencil. Y también podemos activar el poder desplazar las páginas con un solo dedo, o desconectar el Apple Pencil.

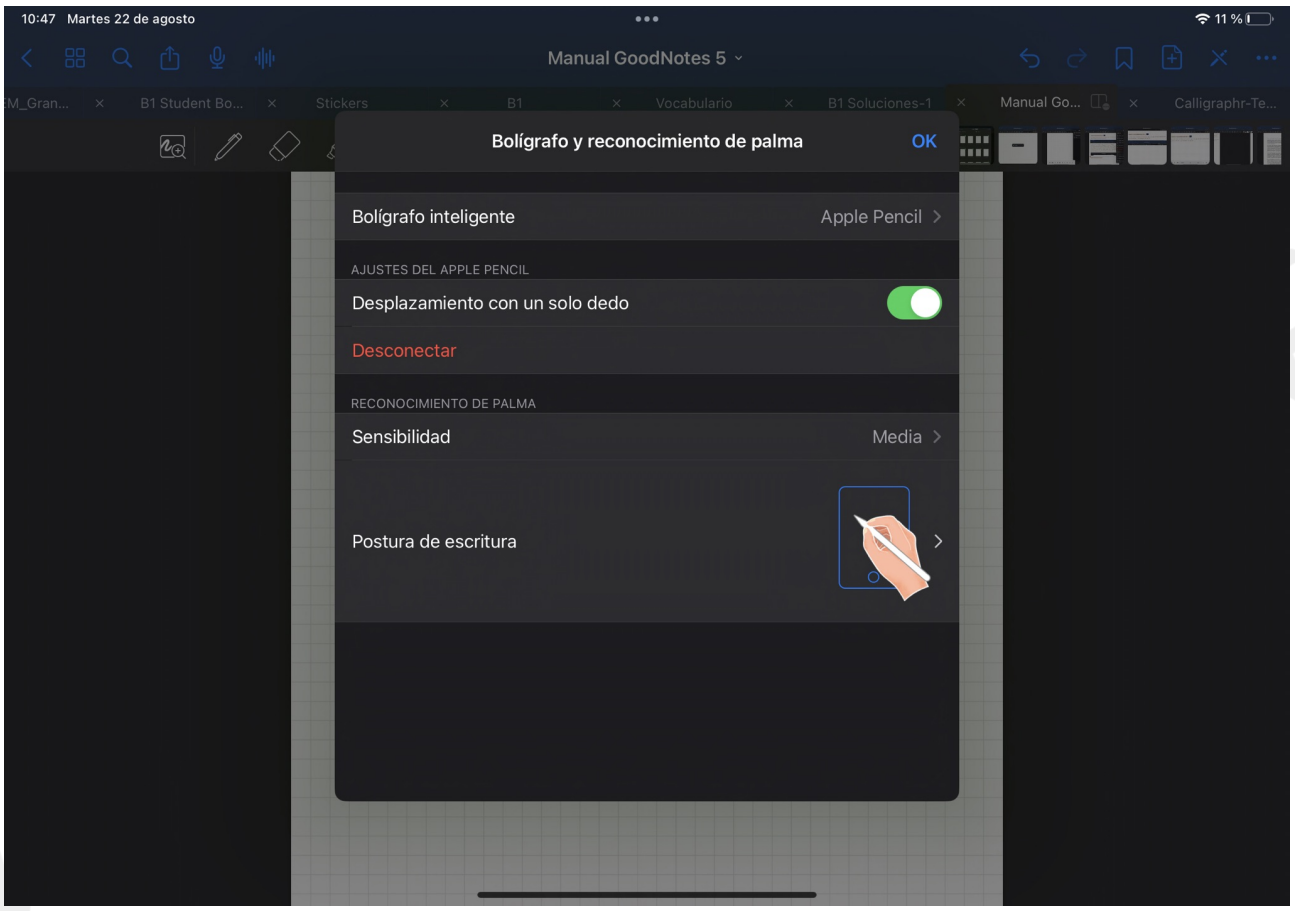

Para acabar con esta opción, también podemos configurar la sensibilidad con la que interactuamos con la aplicación y la postura de la mano tal y como escribimos nosotros:

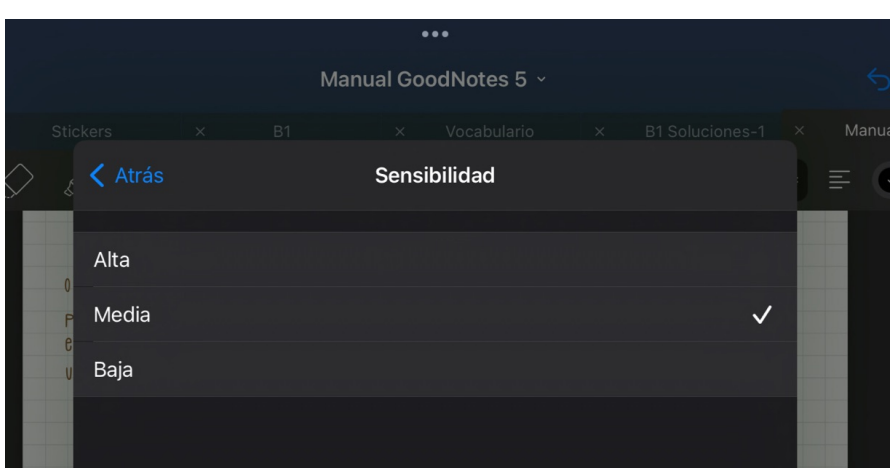

Para acabar con este capítulo tenemos la opción de edición de documentos. En él podemos configurar el bloqueo de pantalla, la barra de estado, el poder añadir una página deslizando el dedo, mostrar el número de página actual

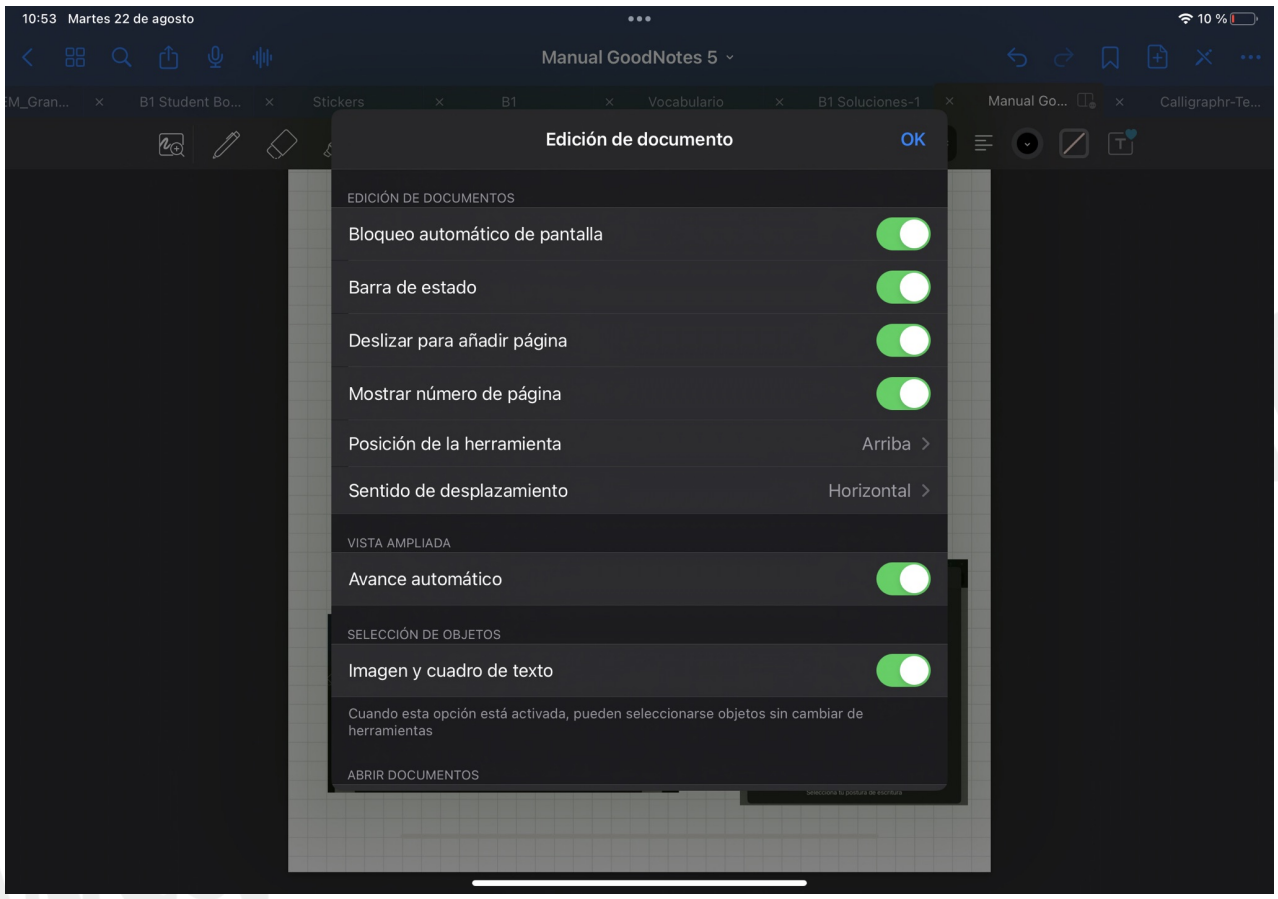

Podemos también configurar la posición de la herramienta y el sentido de desplazamiento:

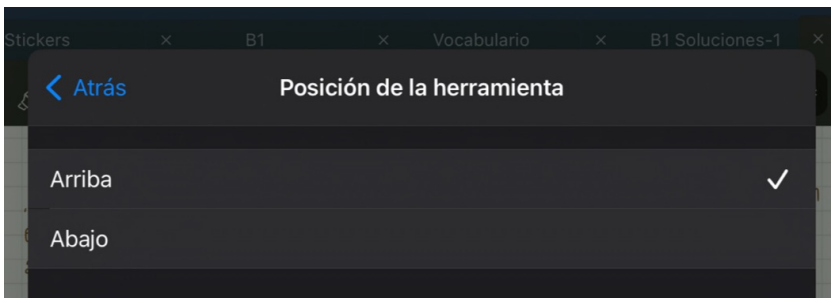

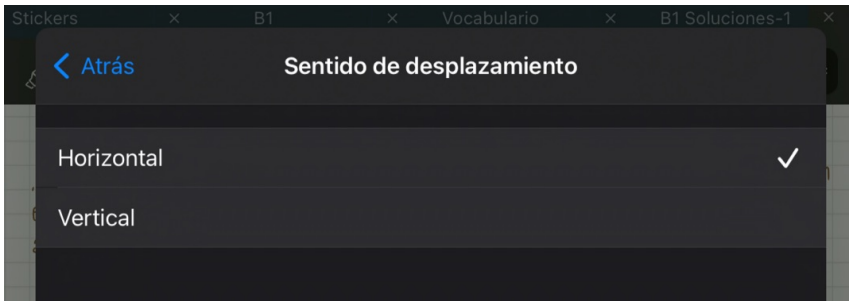

Para terminar tenemos la configuración de avance automático en la ampliación de la vista, que veremos en el siguiente capítulo qué es, y sobre la selección de objetos, poder seleccionar imánese y texto.

mariomonadrales.net

Bloc de notas II

madralES.net

En esta segunda parte del bloc de notas, vamos a ver ya las herramientas de edición como tal. En concreto la barra de herramientas de abajo:

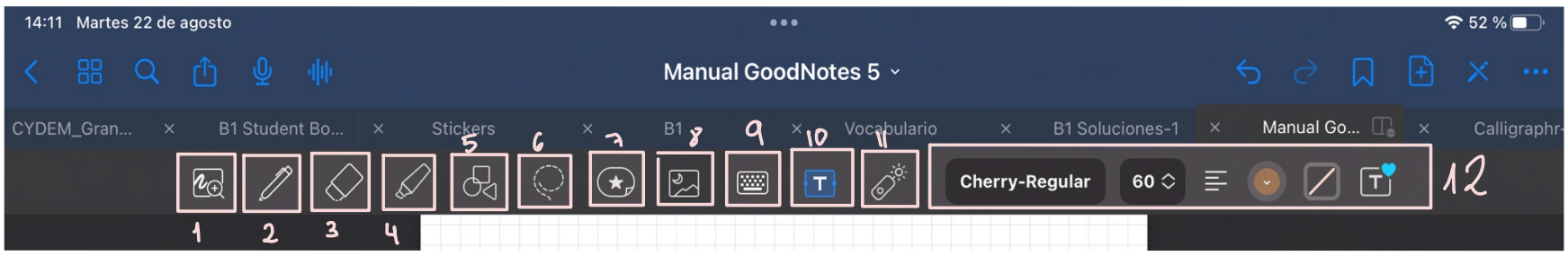

Antes de comenzar con cada una de las herramientas, comentar que podemos tener más de un documento abierto. Justo encima de las herramientas de edición, habrá una pestaña por cada bloc/documento abierto con una x en cada pestaña para poder cerrarlo.

Ahora sí, empezamos con las diferentes herramientas

Icono 1: ampliar

Podemos decir que esta funcionalidad es algo así como una lupa. Cuando pulsamos este icono se nos abre una ini ventana dentro del documento, aumentada, para poder escribir en un tamaño más grande y ver el documento al completo mientras escribe en grande sin necesidad de ampliar el documento.

Al pulsar en el icono de ampliar nos aparecerá algo como lo siguiente:

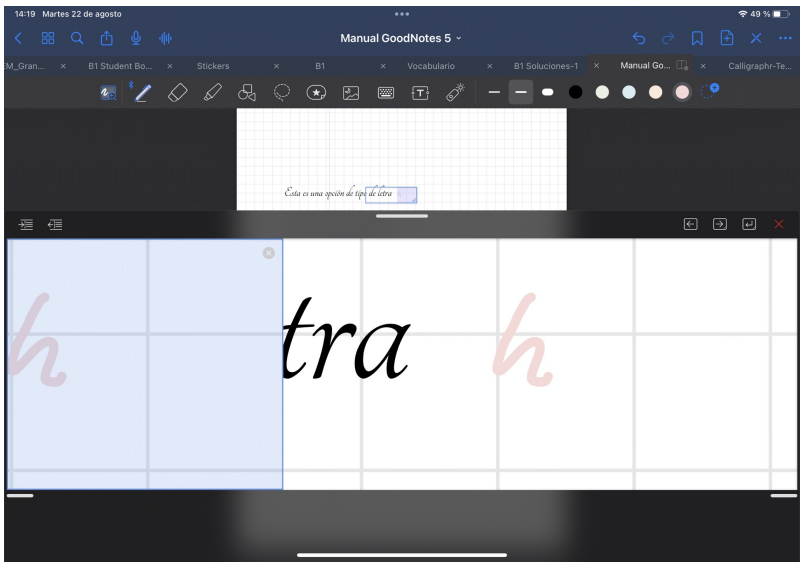

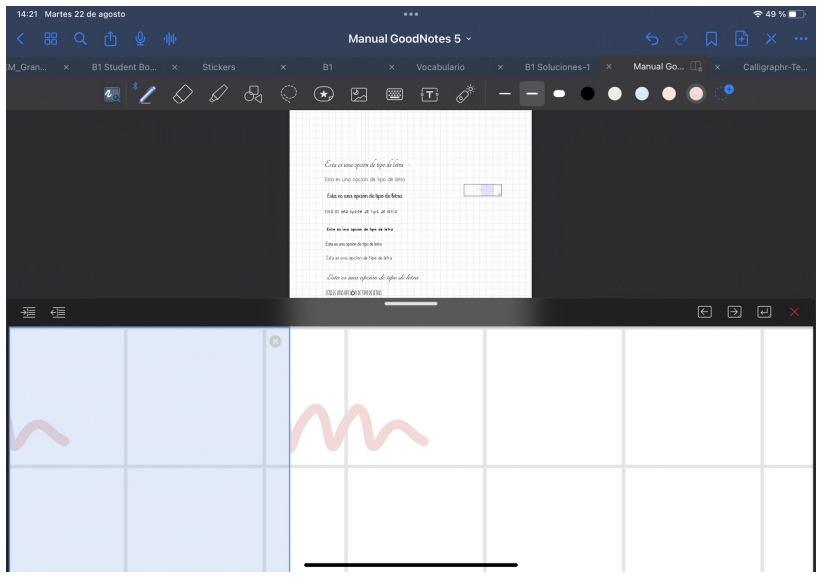

Como se ve, hay una ventana ampliada, donde escribimos y de fondo tenemos el bloc de notas, por lo que podemos ir escribiendo en grande y ampliado y a la vez verlo desde lejos para ir viendo cómo queda.

Además, tienes la opción de poner un margen para escribir recto los párrafos.

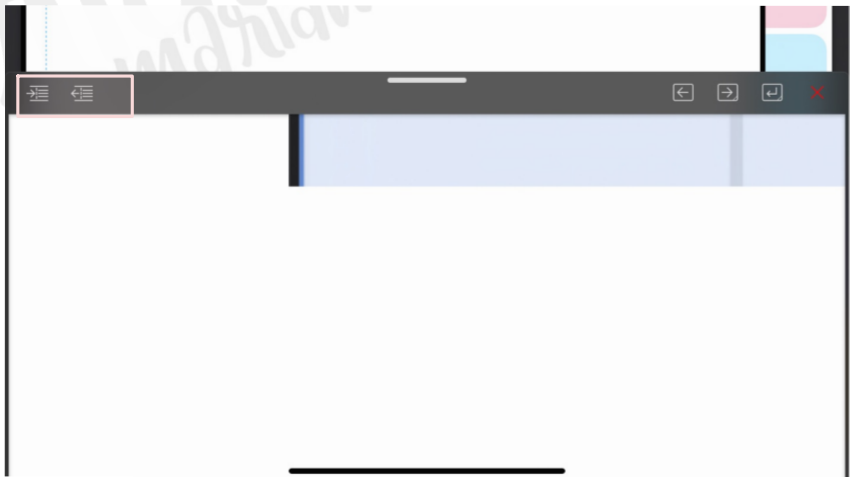

Icono 2: Escribir

Con esta función podremos escribir a mano, es la herramienta bolígrafo, cuando le pulsas una vez te da la opción de escribir y si pulsas una vez más te aparecen algunas opciones:

madrambles.net

Como vemos en la imagen, está activado el bolígrafo, y nos aparece con su trazo, pero también tenemos la opción de pluma estilográfica y la pluma pincel:

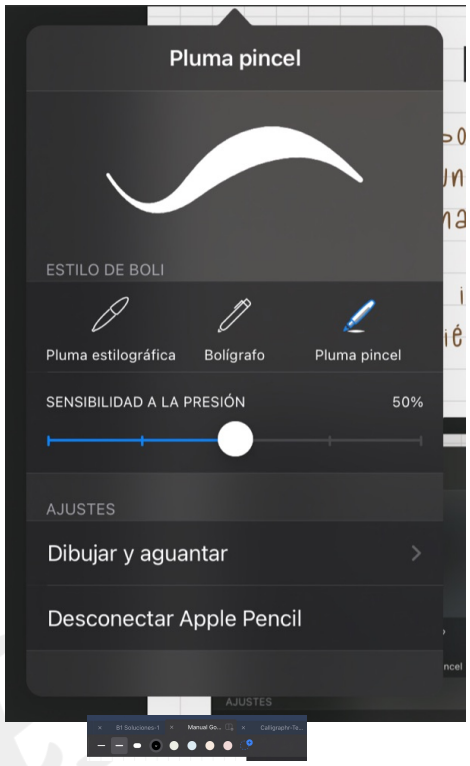

Para la opción de pluma pincel y pluma estilográfica además nos da la opción de ajusta el grosor de la punta y la sensibilidad de la misma. Bajo las imágenes anteriores, puedes ver los diferentes trazos de cada pluma.

En mi caso, el bolígrafo normal lo uso para escribir texto normal, la pluma estilográfica para lettering en textos pequeños, subtítulos, etc., y la pluma pincel para títulos, frases más grandes, textos decorativos también para lettering.

A la derecha de la barra de herramientas, teniendo pulsado la herramienta bolígrafo, nos aparece más opciones de configuración, como por ejemplo el grosor de la punta, colores, que, además de los colores predeterminados, pulsando el "+" podemos personalizar los colores con el código hexadecimal del mismo.

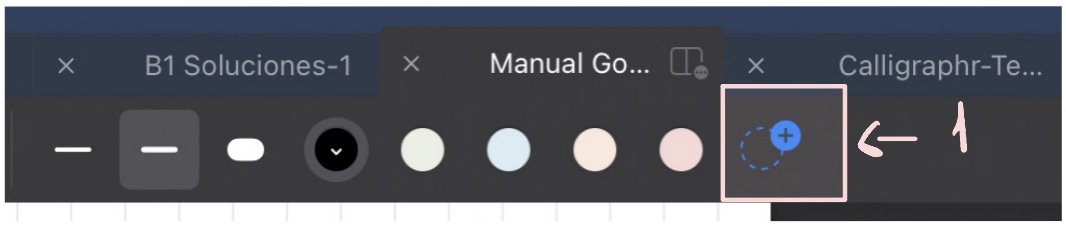

Icono 3: borrar

La funcionalidad de borrador nos va a permitir borrar los trazos hechos con el bolígrafo y el resaltador. Este borrador no borra los textos y las imágenes. Al igual que el bolígrafo, con el borrador tenemos 3 tipos:

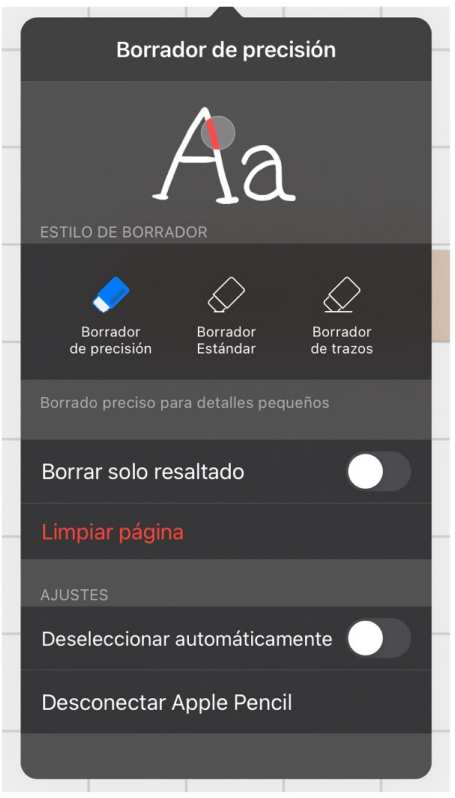

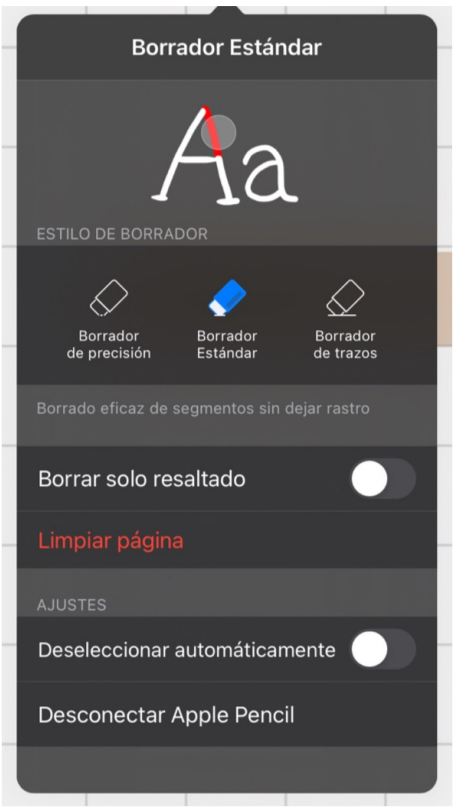

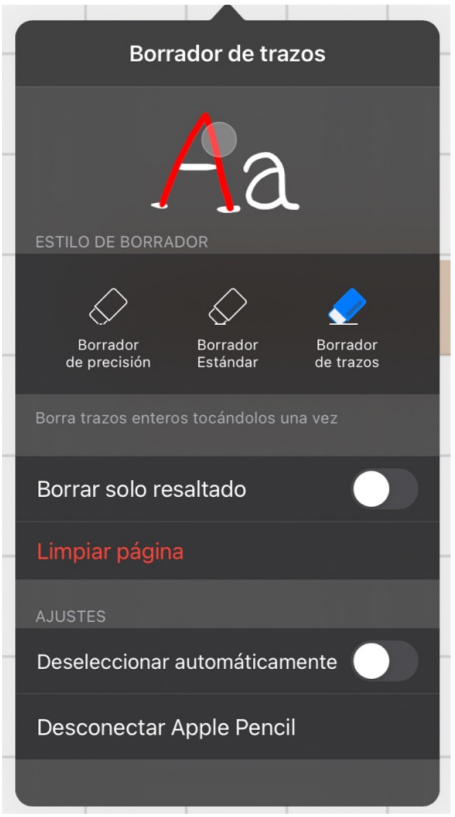

Los tipos de borradores que tenemos es el de precisión (borra con precisión lo que necesitemos), el estándar (borra sin tanta precisión) y el de trazos (borra un trazo al pasar el borrador por una parte del trazo). En la imagen anterior se puede ver cada uno de los borradores. Yo normalmente lo tengo en borrador de precisión.

Además de los tipos de borradores, podemos ajustar más el borrador a que solo borre el resaltador y no el bolígrafo, para no llevarte todo por delante, limpiar la página al completo, deseleccionar auttomátiamente lo que significa que una vez borres automáticamente selecciona la herramienta usada anterior al borrador y desconecta el Apple pecil por lo que el borrador no se podría usar con el Apple Pencil.

Por último al igual que el bolígrafo, a la derecha podemos configurar un poco más el borrador ajustando el tamaño del mismo.

mdkiamoshades.net

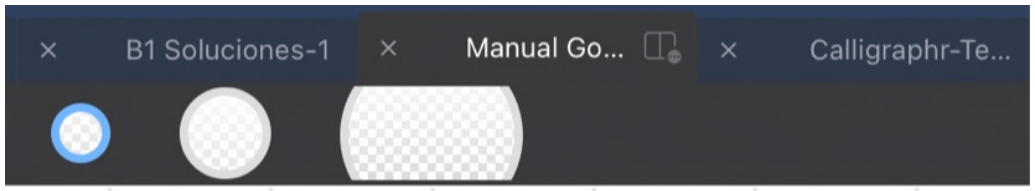

Icono 4: resaltar

Este icono nos va a permitir subrayar como un resaltador o subrayados físico estabilo. Al igual que para la funcionalidad bolígrafo, cuando tenemos seleccionado el resaltador, podemos elegir a la derecha del todo el tamaño del resaltador y el color que queremos usar, al igual que poder añadir los colores que queramos personalizándolos.

Yo por ejemplo, tengo los colores pasteles de los subrayándoles estabilo. También podemos eliminar colores que ya no utilizamos. En la siguiente imagen podemos ver cada una de estas funciones:

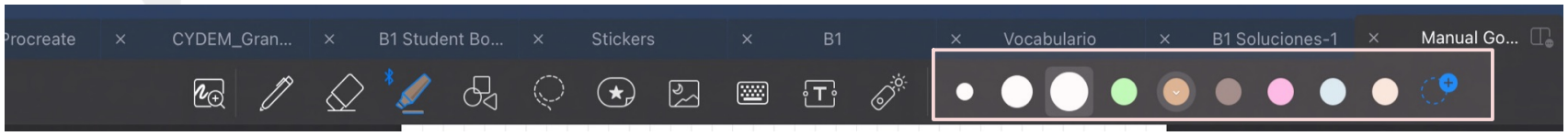

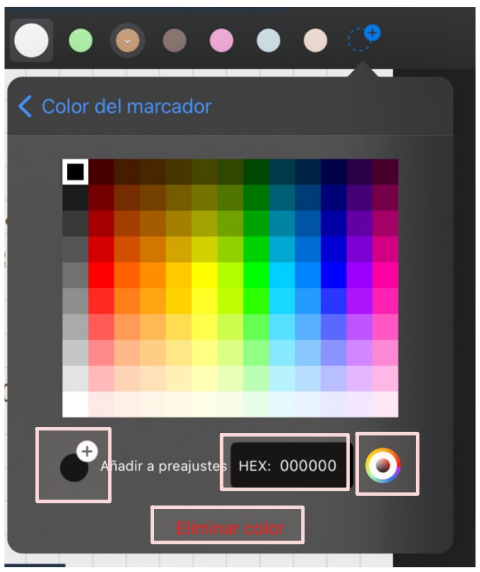

maravillas.net

Como vemos en las imágenes anteriores podemos añadir colores mediante código hexadecimal o mediante el círculo de color. Finalmente, si pulsamos dos veces sobre el icono resaltar.

Podemos activar el dibujar en línea recta, esto es que cualquier línea que creemos se actualiza recta automáticamente y también podemos desconectar el Apple Pencil para esta función

Icono 5: formas

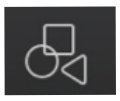

Este icono nos permite crear formas geométricas perfectas. Una vez dibujas, un círculo por ejemplo, de manera automática se cambiará a un círculo perfecto y con un suave relleno

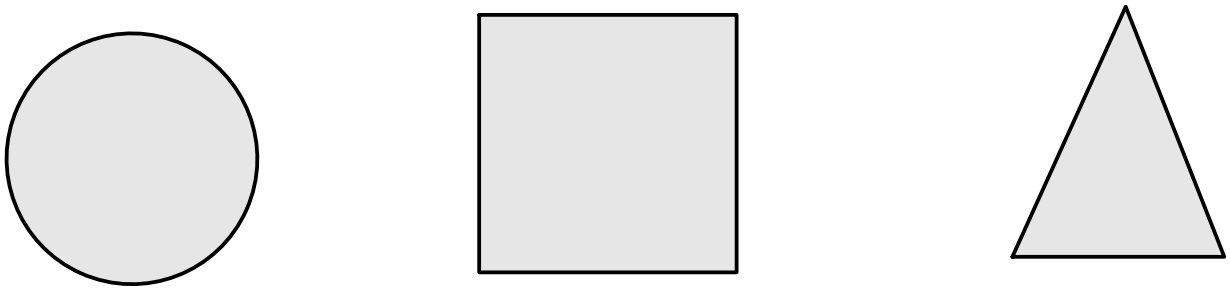

Si pulsamos dos veces sobre el icono nos aparecen varias opciones. La primera de ella activar el mantener el Pencil para poder crear la forma perfecta, yo lo tengo desactivado porque me es más fácil crear rápido una forma y nada más levantar el pen se crea automáticamente. Es mucho más rápido

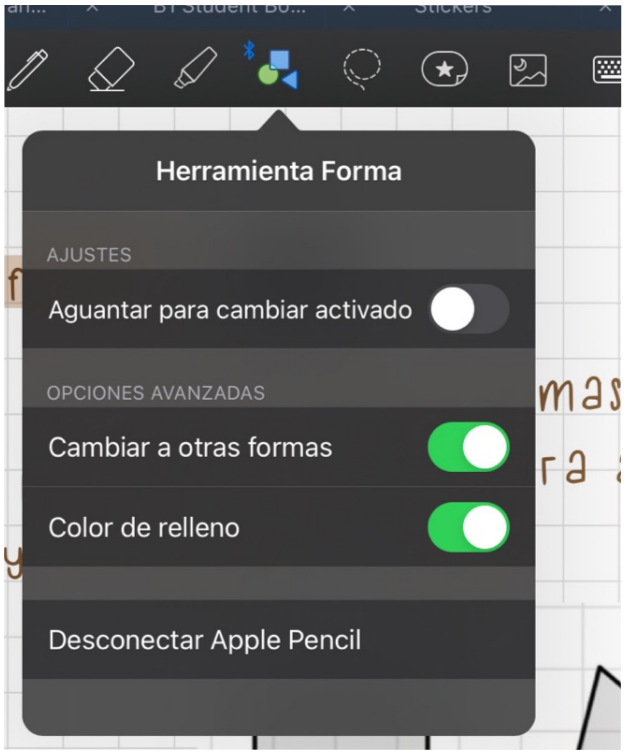

También tenemos la opción de una vez creada una forma, cambiar a otra. Y activar o desactivar el relleno de la forma. Yo lo tengo activo porque cuando creas una forma, si le damos a deshacer, el delineado desaparece, pero el relleno se mantiene y da mucho juego.

Como en los iconos anteriores, también podemos desconectar el Pencil para esta opción. Y finalmente, al igual que para el bolígrafo, a la derecha de la barra podemos seleccionar tamaño y color para la forma.

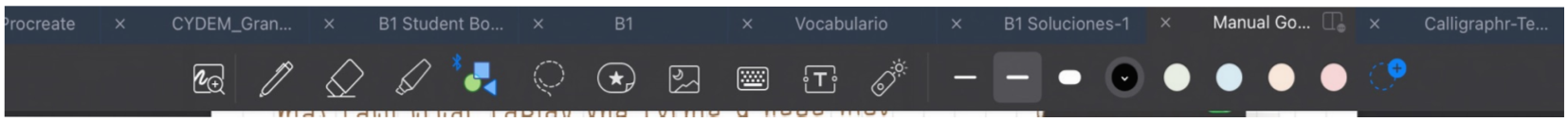

Icono 6: lazo

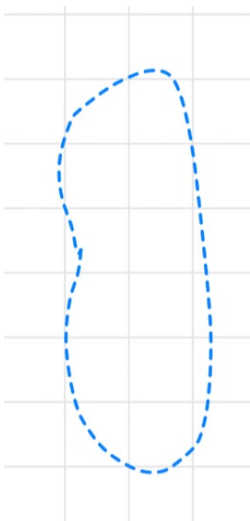

Este herramienta nos perm'ite seleccionar texto, imágenes, escritos, cualquier cosa que tengamos en nuestro documento. Cuando tengamos seleccionado esta herramienta, y "pintemos" por la página, irá apareciendo una línea discontínua azul y lo que esté dentro de esta línea, se seleccionará. En la imagen de la derecho podemos ver cómo es esa línea azul.

Ahora bien, cuando tenemos seleccionado un texto y pulsamos una vez sobre la parte seleccionada, nos aparecerán las siguientes opciones:

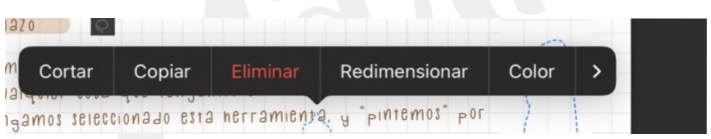

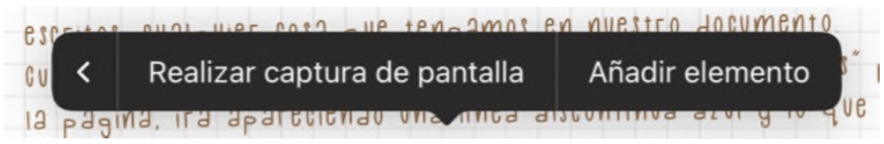

Sobre los textos nos permitirá, cortar, copiar y eliminar el texto completo. También podemos redimensionar, es decir cambiar el tamaño del texto, cambiarle de color, hacer una captura de pantalla, y finalmente añadirlo como elemento, que significa tenerlo como un sticker, que veremos esto en el siguiente icono.

Sí hacemos esto mismo para imágenes, es decir, seleccionar con el lazo una imagen y pulsar una vez sobre la parte seleccionada, tendremos las siguientes opciones, las mismas opciones excepto la de cambiar de color:

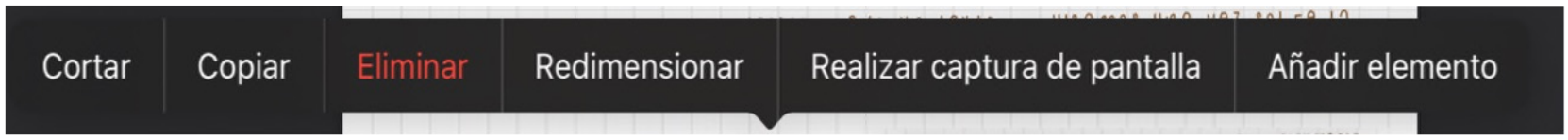

Sobre un texto escrito por nosotros y sobre el resaltado, si hacemos lo mismo, lado y pulsar, tendremos las mismas opciones que para la escritura, pero además la opción de convertir.

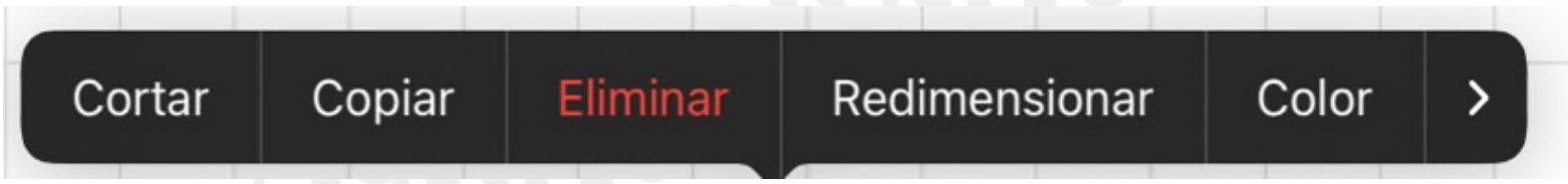

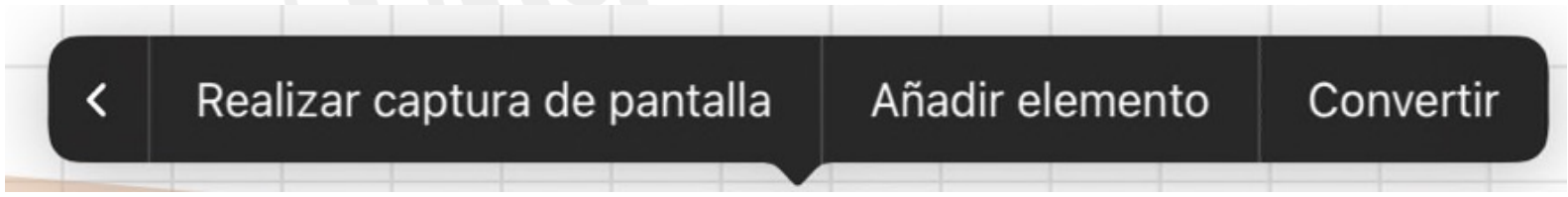

Este convertir, lo que hace es pasar nuestra letra, es decir el texto escrito por nosotros a tipografía. Además te detecta el idioma automáticamente, pero podemos pulsar en autodetect para seleccionar el idioma que queramos.

Con esto podemos copiar el texto y pegarlo en el bloc como escritura en vez escrito por nosotros.

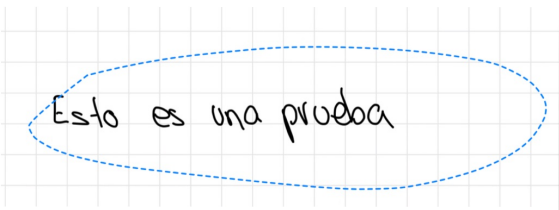

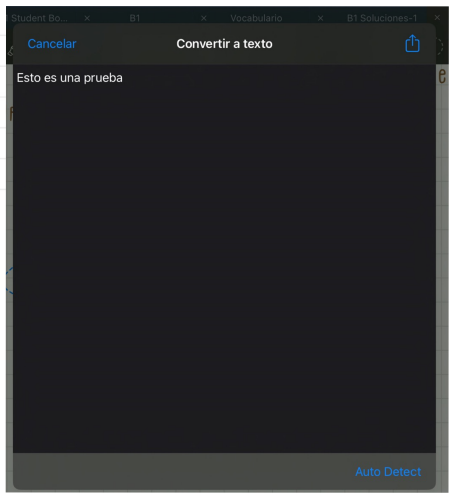

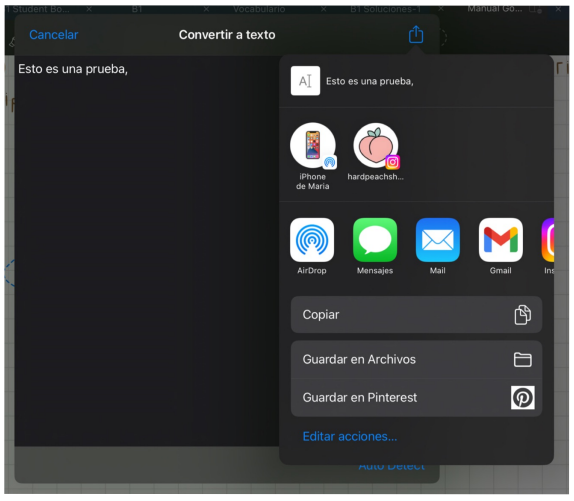

Finalmente, si recordáis en algún capítulo he hablado de añadir comentarios, pues bien la primera forma de añadirlos es con la herramienta lazo. Sin seleccionar nada, con la herramienta lazo mantenemos pulsamos el Apple Pencil y nos aparecerán algunas opciones:

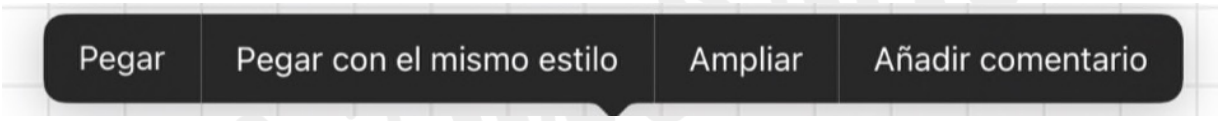

Pegar con el mismo estilo nos pega por ejemplo, un texto con el mismo color, el tamaño y la tipografía, en cambio el pegar, lo pegaría con la configuración predeterminada.

La opción de ampliar nos activa la función de activa, el primer icono de la barra de herramientas y finalmente, la opción de añadir un comentario, nos aparecerá una ventana emergente donde podremos escribir el comentario que queramos. Finalmente, al terminar, nos aparecerá un bocadillo con un número, el número del comentario que llevas.

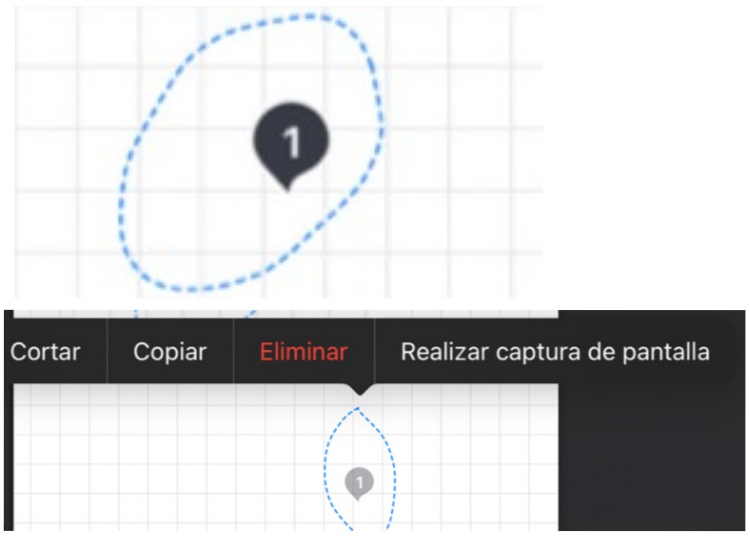

Finalmente, si pulsamos sobre el bocadillo, nos aparecerá el comentario, y para eliminarlo, hacemos clic en los 3 puntitos de arriba a la derecha, y en resolver. O bien seleccionándolo con el lazo, volviendo hacer clic sobre lo seleccionado y en eliminar.

Existen más opciones de añadir comentarios que veremos más adelante.

Icono 7: stickers

Esta herramienta nos permite tener stickers digitales para poder adornar nuestro bloc. Cuando pulsamos este icono dos veces, nos aparece una pequeña ventana. Cuando no tenemos nada aun añadido, tenemos algunos stickers por defecto, por ejemplo los que muestro a la derecha.

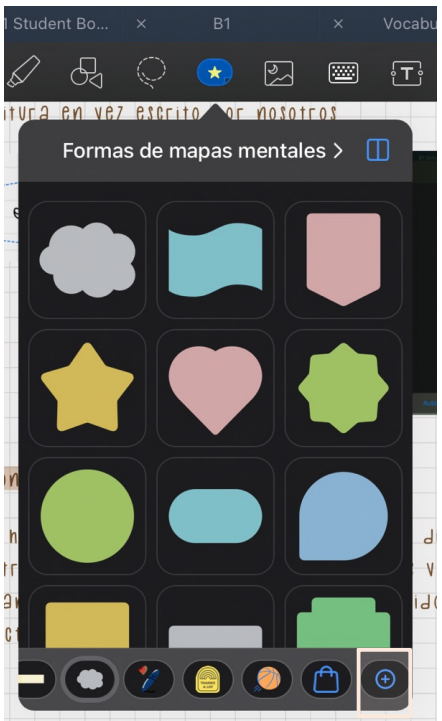

mariamora

Podemos tener diferentes carpetas para organizar y categorizar los stikers. Para ello le damos al símbolo + que nos aparece a la derecha del todo. En la imagen anterior señalo dónde es.

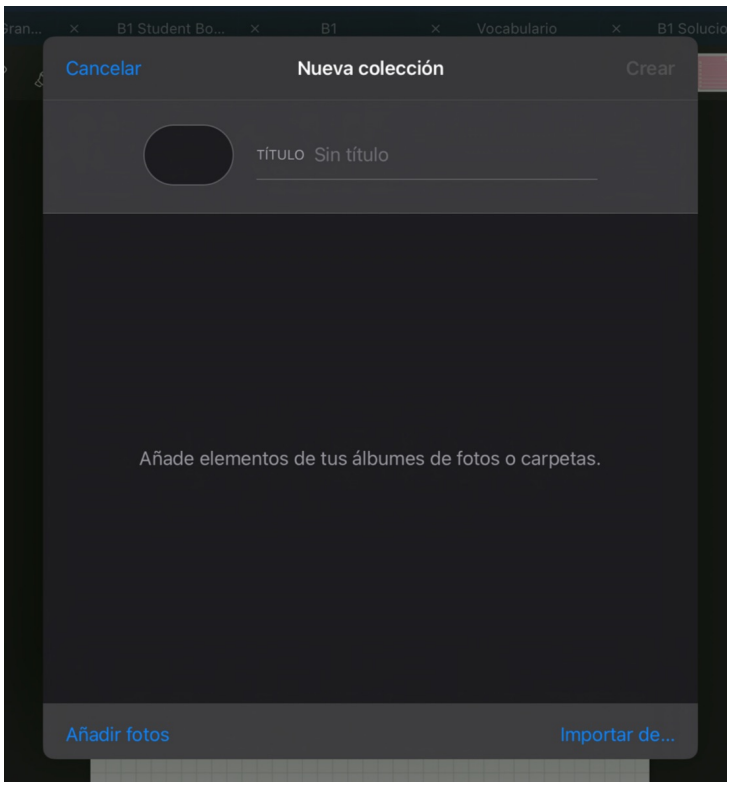

Cuando pulsamos nos aparecerá una ventana emergente para poner el nombre de esta nueva colección, y añadir fotos o importar un archivo. Cuando le damos a crear nos aparecerá en la barra inferior.

Por ejemplo, yo tengo importado mis avatares que se crean en el iPhone en la carpeta "mis avatares" y estos los uso en mi ballet journal por ejemplo para expresar cómo estoy en el día. La opción del reloj en verde, nos va a mostrar lo stickers usados más recientes. Podemos tener tantas carpetas como queramos, yo tengo otra para mis clases de ingles, y otra para stickers de contenedores.

wanidmore.net

Si seleccionamos una colección, y hacemos clic en el nombre, en el ejemplo anterior "mis avatares" nos llevará al contenido de la colección donde podremos eliminar stickers, añadir otros y eliminar la colección/carpeta al completo.

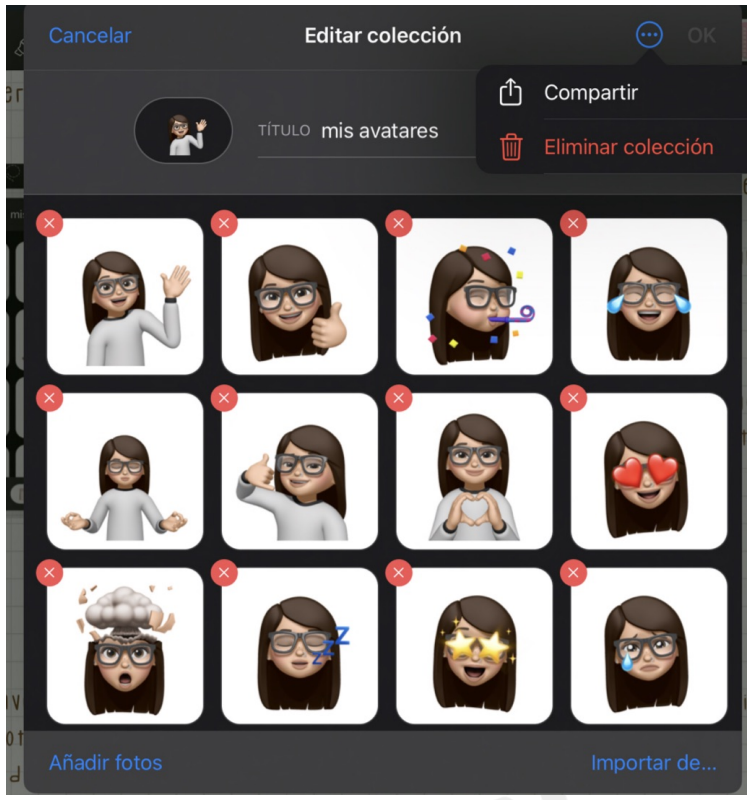

Finalmente, mientras estamos en el modo colección, a la derecha del todo nos aparecerán los stickers más recientes usados a modo de acceso rápido.

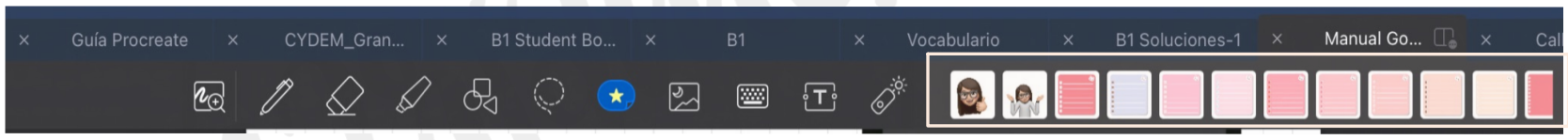

Icono 8: imágenes

Esta funcionalidad nos permite añadir imágenes a nuestro documento. Cuando pulsamos una vez, a la derecha nos aparecerán las imágenes de nuestro carrete más recientes, y desde ahí podemos añadir imágenes. Y también nos aparece una cámara de fotos, que nos permite hacer una foto y añadirla al documento sin salir de la aplicacón .

MarioOrmbalaes.net

Si pulsamos una segunda vez sobre ele icono, se abre una pequeña ventana que accede a nuestro carrete, en mi caso de mi iPad, pudiendo buscar entre todas las fotos del mismo para añadirlas al documento.

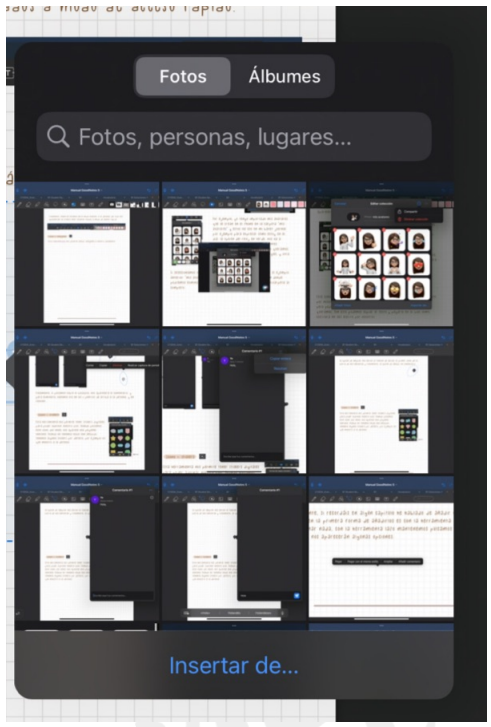

Otra funcionalidad que tenemos es, manteniendo el modo imagen, si hacemos clic sobre una imagen nos aparecerán algunas opciones más:

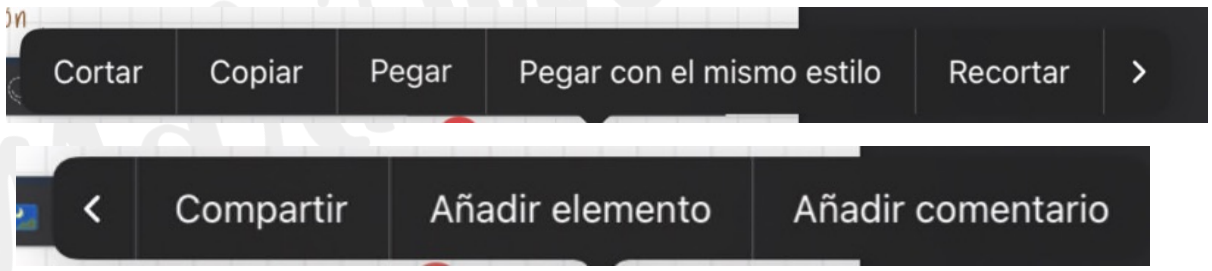

Algunas de estas opciones ya las hemos visto, también tenemos la opción de recortar, forma guiada y forma libre, la de compartir la imagen y otra opción de añadir un comentario sobre una imagen.

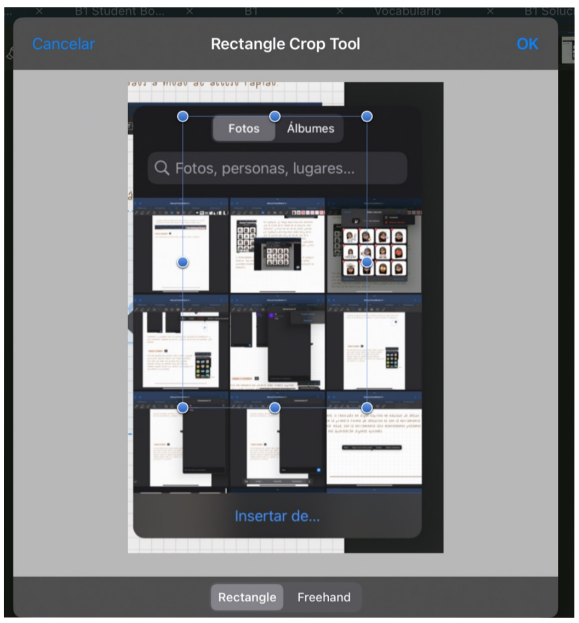

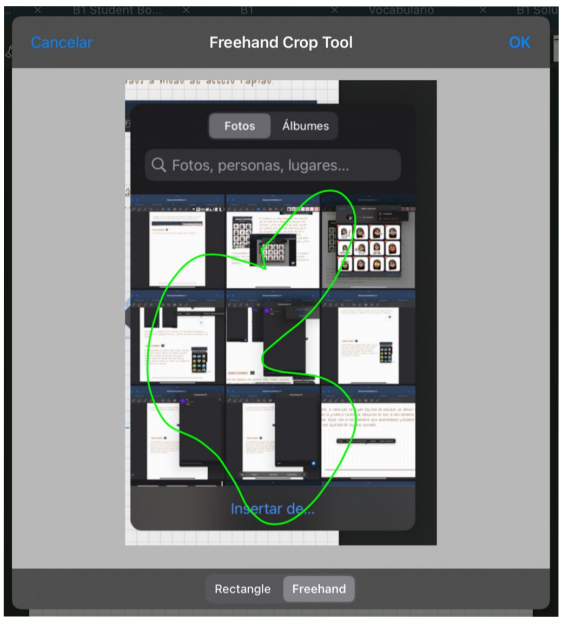

Icono 9: teclado

Este icono o función básicamente te prepara la página como un documento de word. Es un cuadro de texto de grande como la página, en el cual nos deja unos márgenes, y tenemos la opción de poner títulos de diferentes tamaños, párrafos, justo como en un documento de word.

Esta función es muy útil para coger apuntes o notas con teclado, a quien se le de mejor, en vez de escrito con Apple Pencil,

Como vemos en la imagen de la izquierda, vemos un recuadro que simula los márgenes, un cuadro con funciones abajo del todo, y arriba en vez de el tipo de letra a elegir, podemos ver la palabra párrafo, y si desplegamos, nos dará la opción de usar tamaños de títulos también. Y además, como veis, el tipo de letra es la misma que en un word al inicio.

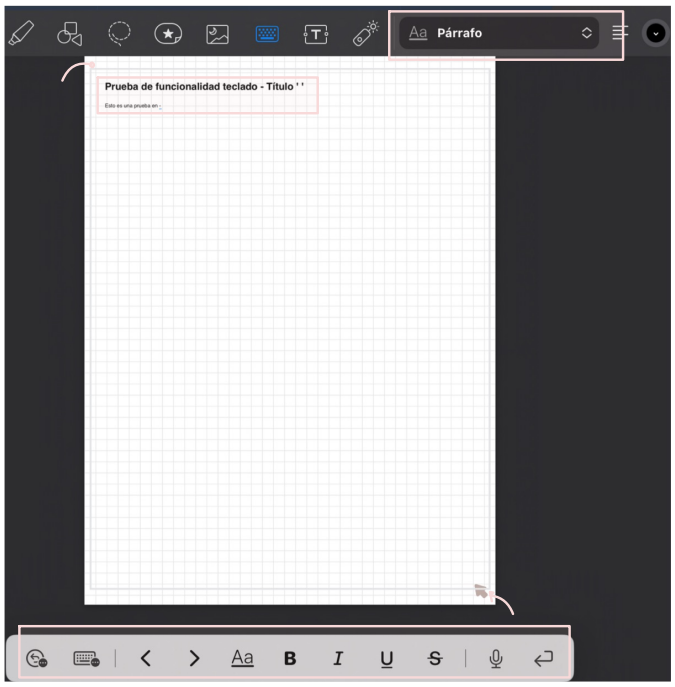

mamadrales.net

Icono 10: texto

Esta funcionalidad te permite escribir con teclado tanto físico como el del iPad digital sin necesidad de activar la funcionalidad anterior. Yo es la función que suelo usar cuando no escribo con el Apple Pencil.

A diferencia del anterior, en el cuadro superior, podemos elegir el tipo de texto, pero no podemos elegir si queremos encabezado, titulo o párrafo, sino que nos da la opción de elegir la tipografía de la letra. Si queremos títulos tenemos que Customizarte el tipo de letra, posición y tamaño.

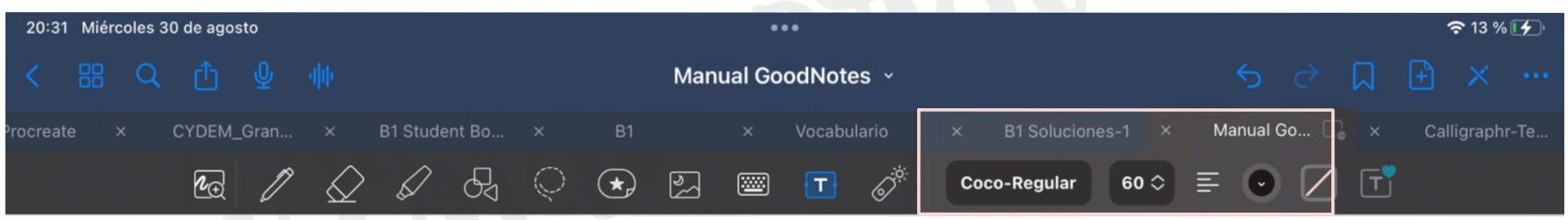

Las opciones que recuadro en la imagen anterior, es decir, cuando tenemos la opción de texto, podemos:

1 Elegir el tipo de letra, la tipograafía

2 Elegir el tamaño de la letra

3 Modificar el párrafo, es decir el lugar del párrafo y el interlineado

4 El color del texto, que en esta ocasión podemos personalizar pero no guardar el color

5 El estilo de la caja de texto, que por defecto es transparente, y que podemos personalizar más en detalle.

6 Y por último guardar la configuración.

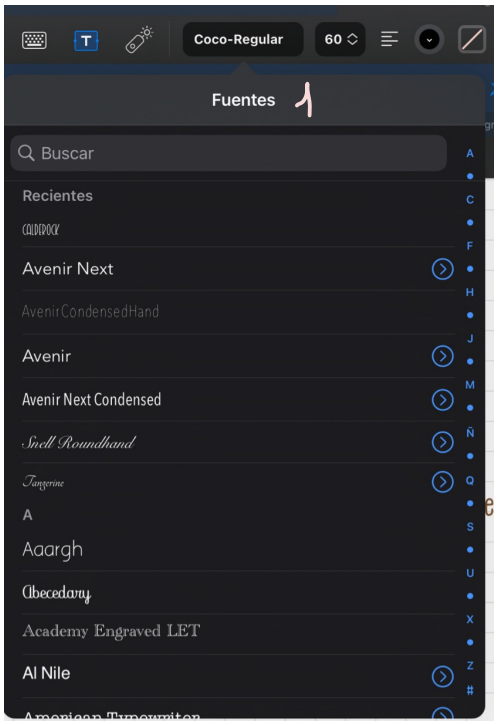

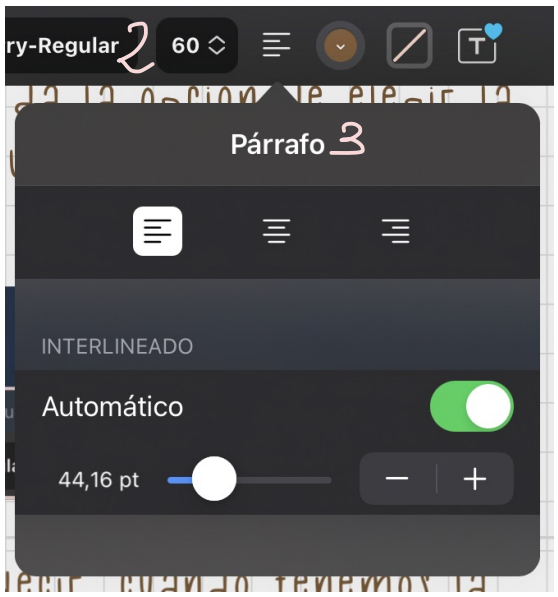

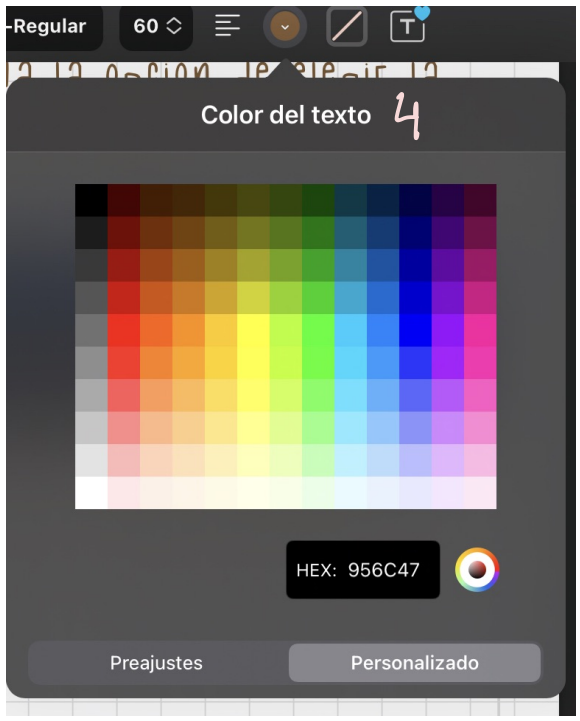

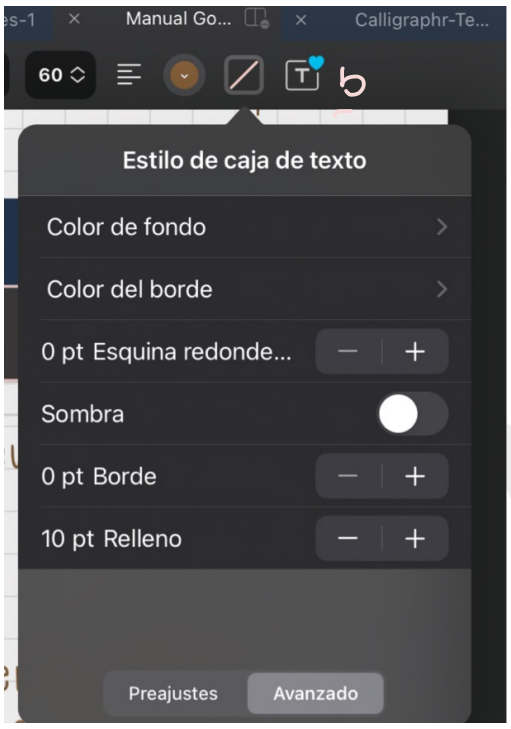

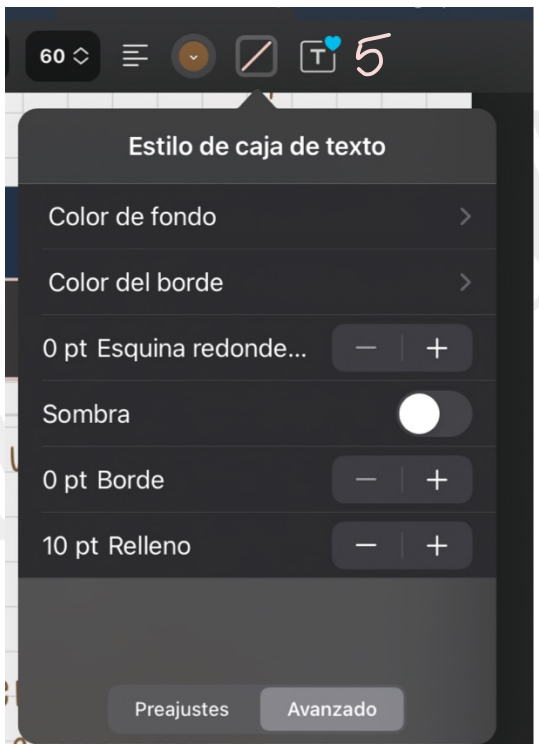

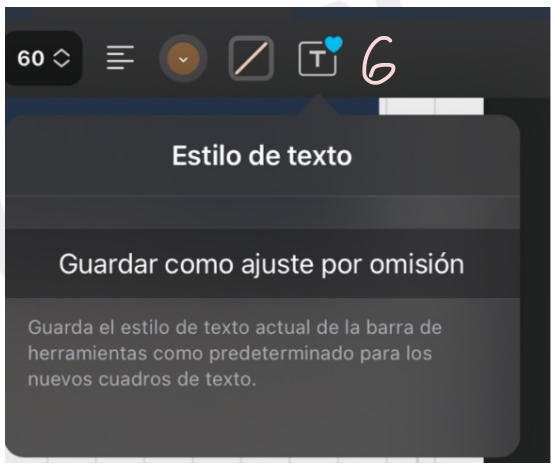

Otra opción que tenemos para guardar la configuración de la letra es hacer dos veces clic sobre el icono de texto. Es importante decir que solo se puede guardar una configuración. Una vez la guardes, sobrescribirá a la anterior

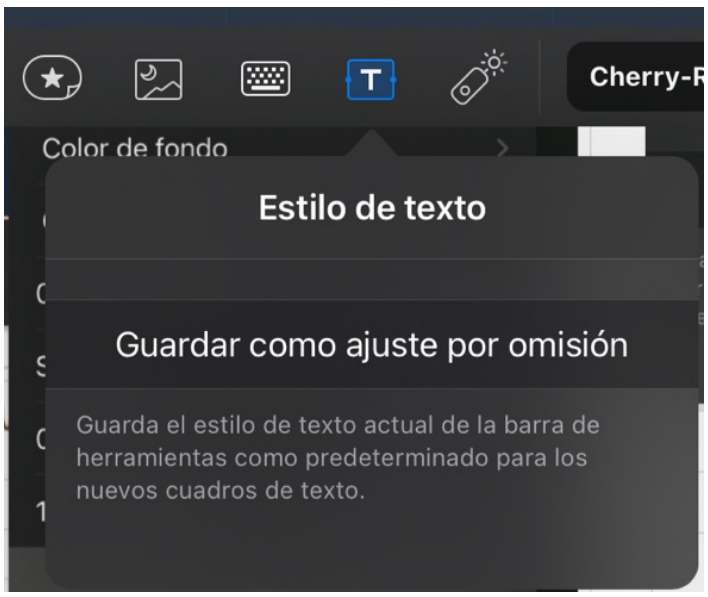

Por último, si hacemos un clic sobre el texto escrito tendremos varias opciones más, que vemos a continuación y una vez el texto seleccionado, si usamos el dedo podemos mover el el texto como queramos y si usamos el Apple Pencil, se activará la opción de editar el texto:

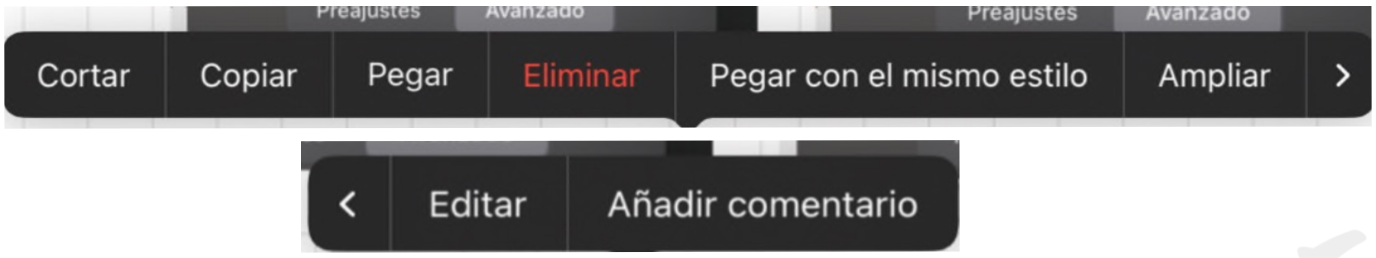

Todas ellas ya las hemos visto en opciones anteriores.

Icono 11: Láser

Esta opción simula un láser, muy útil si estás presentando algo y quieres y señalándolo. Para el láser tenemos dos tipos, un puntero solo, o bien una línea que va marcando el recorrido que hacemos con el lápiz.

maridmorales.net

extras

madrales.net

Como he comentado ya en alguna ocasión existen webs donde puedes comprar papelería digital a buen precio para usar en goodnotes. Las páginas donde yo siempre encuentro cosas bonitas son:

- Hardpecach: en esta página tiene muchísima papelería digital, cosas chulísimas, stickers, y cursos de procreate, además de un blog con muchas explicaciones al respecto.
- Etsy: en esta página tienes un montón de agendas, planificadores, pinceles, etc., aunque yo compro más en la anterior, pero es una buenísima opción.

La app que yo uso para crear los cuadernos es Keynote de Apple y la app que uso para crear stick ers digitales es Procreate.

Finalmente, un curso donde puedes conocer mediante vídeos y a buen precio es "goodnotes de 0 a experto" de Diana Padilla

Y quería acabar dando las gracias a los que leéis mi contenido y me pedís cosas ya que me retáis a seguir sacando contenido, y espero que eta guía os sea de utilidad. Sacaré otro actualizado a goodnotes 6

wallawallas.net

mathdmoh.net